南京新報

天津市市立第二圖書館

第七七四號
今日本報兩張售洋五分
內政部登記證警字第六號
經中華郵政登記認爲第二類新聞紙類

定報價目(寄費在內)

區域／期限	本埠	外埠及日本	香港澳門	歐美及南洋
一個月	一元五角	一元六角五分	二元一角	四元五角
半年	七元五角	八元四角	十一元一角	二十五元八角
全年	十五元	十六元八角	二十元二角	五十一元

附註 (一)特快郵費(每日一份)每月八分快郵一角二分航快一元另二分長期按日遞加 (二)如蘇訂閱另加郵費 (三)報費九五折計算

廣告刊費 [illegible]

社址：復興路一三五號
電話：編輯部二一七八四 營業部二一八六九

英美澳太平洋聯防
美總統暫難決定
赫爾亦力避言明內容

【中央社華盛頓二十日電】最近倫敦方面頻傳美國務卿赫爾、英大使洛齊安、澳公使凱塞、正協議聯防太平洋及聯合使用星加坡軍港之說、但赫爾在二十日定例閣議席上答覆記者團質問、則稱、「余與英大使洛齊安、澳公使凱塞會談內容、乃係一般的性質者、並未言及太平洋防備問題」云云、記者團復又詢問關於星加坡問題、赫爾國務卿曰、「或順便言及星加坡問題亦未可知」、但力避多言、然據此間政界消息、以爲英國爲擁護在太平洋上之共同權益起見、求美國予以某種諒解、促使美國担任積極的任務者、乃有可能性、但頗憂慮引起美國孤立派之反對、英美縱或成立任何諒解、但亦不能採取明確之形體、預料羅斯福總統將於十一月大總統選舉前、對此問題作最後的決定、

英將以星加坡軍港 供給美國海軍使用

【中央社瑞典京城廿一日電】据海通訊、据倫敦報告稱、美英澳三方在華盛頓之會議、頗有進展、聞英駐美大使駱西安、美國務卿赫爾、及澳大利亞特派駐美專使里加爾、均對太平洋防衛計劃問題、有所討論、又据瑞典政界方面宣稱、倫敦方面報告其他關於三國之利益、亦將在華盛頓會談時提及云、

【中央社倫敦二十日電】據路透社二十日發出之消息稱、盛傳英國供給美海軍使用星加坡軍港特定設施之發、與華盛頓赫爾國務卿與英駐美大使洛森、澳公使克希三者間之會談、不無關係云、又該消息謂、英官方對遠東英美合作之見解如下、「英美兩國於遠東方面有廣義之共同利害關係、該問題、兩國政府數年來即採取一致步調、以確立英美併行政策、根據上述之理論、對於英國許可美國利用此項諸設施、歷來即鑒於遠東局勢之推移、若美國有所要求、則不拘何時、可准其利用、故現在仍無何變更」、又據合衆社倫敦分社訊、關於此項問題、接得美方消息稱、英政府已於一九三九年申請美政府利用星島軍港、但美國若接受此種提案、則一般人恐誤認爲築成英美軍事同盟之基礎、因此美國予以拒絕、以至現在、

蘇報預測將來 決定英國命運

【中央社莫斯科廿一日電】據海通訊、蘇聯「眞理報」載稱、倫敦未來空戰、或將更趨激烈、目下倫敦已被炸兩週、而英國亦已被炸四十天、雖於過去有惡劣之氣候、但英方仍未能阻止德機之活動、於此可料今秋大空戰、殊不能免、而英國命運之決定、當亦在此時矣、

美陸軍軍事視察團 談英德軍之戰鬥力

【中央社紐約二十日電】美國陸軍軍事視察團斯特倫將軍等一行、日前曾視察德國在英國之作戰、二十日該一行已乘機抵紐約、頃據斯特倫將軍對記者談倫敦之戰鬥力、其言如次、德國空軍、至今日止、尚未予英國軍事方面以何等重大之損害、預料此後、如仍沿例而行、雖經其不分晝夜猛炸、但欲眞正破壞倫敦、非得需一年以上、然德軍之空軍力、至今不過方使用其三分之一、一日使用最大之機類、計七百以至八百左右、又由各方面觀之、目下德軍確實已有登陸作戰準備、而正竭機開始進行、惟尚不能預定其實施日期、但登陸作戰如延長一日、英方則有一日之勝利也、

德準備登陸作戰 趕造敢死快速艇

【中央社紐約廿日電】頃接合衆社柏林電稱、德軍爲準備登陸作戰、刻正積極大量建造「敢死快速艇」按此種新艇、僅需四十二分鐘即可直達彼岸、每一艇可載二百名、選拔隊、當任登陸先鋒

汪主席 歡宴阿部大使

汪主席於廿日下午七時、在外交部禮堂、歡宴阿部大使及其隨員、陪宴者外交部長褚民誼、宣傳部長林柏生、工商部長梅思平等、席間賓主交歡、盡興而散、照片係汪主席與阿部大使舉杯言歡

留日英僑彼德斯 間諜行爲證據確鑿 被捕後判處徒刑八年

【中央社神戶二十一日電】本年一月十七日、兵庫縣政府外事課、因居住神戶山本街之英人彼德斯(四六歲)、有間諜行爲嫌疑、加以拘捕、旋移交神戶地方法院審訊、玆因證據確鑿、於二十日由該院判決處理徒刑八年、按兵庫縣外事課、前進行將查神戶外僑之有間諜行爲之嫌疑者、旋探知有多數外人、以海員公會爲舞台、作祕密活動、彼輩利用英國太古藍煙囪輪船公司之船隻、於神戶香港間、傳遞情報、乃加緊偵查之結果、悉有相當署名之間諜、已潛入神戶、即上年四月、上述之英僑彼德斯、自稱經商、自上海抵神戶、表面上裝商人模樣、每日按時外出、至各商家接洽進出口商務、實際上暗中在各方面活動、偵察并蒐集日本海事機密、以之報告於設於香港之英國間諜機關、至上年八年、渠曾親赴香港、嗣後並發覺該英僑除傳報日本經濟之情報外、并有軍事間諜行爲、經一年有半之密查、該外事課始獲得確實之證據、該英僑亦自知罪將被發、於本年一月十七日、擬乘大洋丸逃走、事爲該課所悉、於船上將其拘獲、

庫頁島石油公司勞働契約 日蘇簽定延期一年

【中央社莫斯科二十日電】日蘇關於庫頁島石油公司規定蘇工人工作條件之新團體勞働契約、已於二十日在此間由庫頁島石油公司代表高毛禮茂與蘇聯東部油田工人組合中央委員會書記長達希爾戈簽字、決定將舊契約期限更延長一年、至本年十二月一日止、爲有效期間、採用每日八小時工作制、增加工資、

津現銀運售印度 購澳麥救濟難民

【中央社天津二十一日電】充爲華北難民救濟資金之英租界現銀一百五十萬元、於運抵孟買後、旋即售予印度聯邦準備銀行、二十一日、先將英幣分存於正金銀行倫敦支店、及麥加利銀行、又以該項資金購買澳洲小麥手續、刻正進行中、

英商輪船夫役 私運鈔洋 在津被查發覺

【中央社天津二十一日電】十一日午停泊天津英租界太古碼頭之英商太古洋行輪船「萬通號」、被檢查時、發見該船廚房頭目劉善一(寧波人年二十三歲)床下、藏有日本銀行紙幣九千元(百元券九十張)劉早逃匿、故促船主嚴重注意、並要求英工部局查緝犯人、又發覺塘沽太古洋行夜警周明峯、山東人、年三十四歲、曾於六月下旬、由天津乘上海航路之英輪「山東號」及「浦口號」、祕運大批現洋、先後四次、此外尚有徐和安、天津人、常乘英輪私運現洋至上海方面、此種利用英輪之擾亂金融工作、最近時有發覺、實使取締當局憤激異常、

江淮討伐戰從軍記 (六)

本報特派記者 獻曝

休息過三天以後的每個人、充分顯出格外的精神、興奮的踏上征途、走出了一里多路、便看見帶有紅十字搭着我方受傷的兵士回來了、呀、驚奇的目光從每個人發現出來、受傷的人是從前方抬到後方竹鎮去醫治的弟兄、這時、爲看到了受傷的弟兄、都不免摩拳擦掌的準備剿殺敵匪、再前行過了中所集便看見山了、走上山的中部、此山峯下的村裏不斷發出了槍聲、越走聲音是越近、聽說是我軍的第二大隊在那裏與敵匪開戰、再向西行、也是槍聲連續而緊密的發出、終於子彈可以眼見的嗖嗖飛過、

大軍不得不暫時停止、休息在四外皆山的窩裏、地形眞是很好隱避地、各長官沉默緊張起來、一時以後、弟兄們也是極微了、隊伍仍然前進走過了今天行軍的目的地董家橋、依着山的形勢、轉向南行、終於到達宿地林崗子、總隊部便在這裏安紮軍營、林崗子、村落很小、北、西、南三面都是山、地勢是不怎麼好、然而爲了指揮前方作戰、却是一個便於連絡的地方、所謂前方距離這裏不過四五里路、槍聲是沒一時間斷的、象徵出前方的緊張來、總隊附崔深山奉了加強前方兵力的命令、他率領一枝孤軍、步着昏黑的道路走到前方去援助、僥倖的居然以一小部分兵士的戰鬥力量、擊破了新四軍的包圍陣綫、原來第二大隊以孤軍深入、將盤踞白龍山內的殘血擊潰、一方面跑、一方面追、山套山、山連山、走出了好遠、突然的又從面殺出一隻軍隊、把第二大隊團團包圍、腹背受敵、總隊部接到這個報告、所以由總隊附率領援軍之下、攻進了敵之要陣、結果是新四軍敗退、又分成若干小股逃竄、第二大隊仍跟着匪蹤、去作最後的奮門、一方面崔總隊附所率領的援軍、也就在附近各處開始搜索了、結果是獲到十幾個俘虜、更有許多的彈藥、

深夜、一點多鐘、緊密的槍聲、驚醒酣睡、據說新四軍的隊伍有若干人、沿着山道向這邊襲來、南邊北邊、西邊都有人、槍彈不斷的向這邊兒飛、有的打在水裏、有的打在土牆上、發出咚咚的聲音、槍聲約有二十幾分鐘、終於是寡不敵衆、被他們逃脫了、經過這一夜、各個人都覺得非常興奮、第二天早晨、總隊部、所獲到的情報說、「第二大隊已向來安縣城前進了、城中的來安縣政府和軍司令部、已經被綏靖軍焚燬了、」

到達陳莊

在緊張情況中渡過了一夜、天色微明時就用過早餐、準備出發了、這次出發的隊伍在行進中的防禦上、配佈得非常嚴肅、每個人懷憶着昨夜的事情、緩緩的行進着、這時前進的方向仍是南方而稍偏東、因爲道路的紆迴窄小使行進中的行列、變得長蛇陣般的灣曲、這樣行了一小時、便到達了一個集鎮、那便是施官集、當大軍到達施官集的村頭時候、當地住民已早在那裏燃起鞭砲、來歡迎我們、不料在這時匪軍已乘這機會向西南方逃竄了、我們軍隊很勇敢而敏捷的追擊前去、砰砰的槍聲直射向匪軍逃竄的地帶、總隊長沉着的下了嚴緊搜索的命令、終於捕到了幾個嫌疑犯、其中有兩個是替匪軍作諜報的、證據確鑿、無可分辯、當搜索之初及發槍擊匪之後、在草地中發現一農民裝束之人、在該處大解、諜查組莫組長以在這槍聲砰砰射擊的時候、竟敢安然爲地作大解狀、眞是胆大、經捕後搜出諜報一紙、上寫大隊爲前報已接到、已悉敵(即警備總隊)於十一日由竹鎮開拔、惟方向尚未明告、速探報等語、毛筆所書、紙面僅長二寸寬一寸、初猶不招認、經嚴訊後、始知爲一農會幹事担任諜報工作、另一亦具有同樣情形、而二人衣服顏色作法相同、足證爲同謀無疑、匪徒逃竄後、於是齊集隊伍整理排列、恰在這時第一大隊也於剿匪工作完畢、而由右側回來、會兵一處、實力更形雄厚、十時由這裏出發、至下午三時才到達陳莊、

週會彙誌

【中央社京訊】宣傳部於九月二十一日上午十一時、在本部五樓中央宣傳講習所大禮堂舉行第十一次週會、到宣傳部全體職員、及講習全體學員共二百餘人、林部長親臨主席、演講六全大會宣言之意義及其前因後果、暢論每次大會宣言之背景及前後相互之關係、須經數次始可講完、本週僅演講一節、下次週會再行繼續、於上午十二時散會、

【中央社京訊】警政部於昨日上午八時在該部大禮堂舉行第七次週會、到各署司室主官及科員以上職員一百餘人、由周部長親自主席報告歷一小時、至九時散會、

【中央社京訊】國民政府參軍處、昨日上午十時、舉行第九次週會、由鍾參軍主席、闡述和平反共建國之意義甚詳、歷一時餘、至十一時十五分始散會、

【中央社京訊】軍政部於昨(二十一)日開第十八次部務會議、該部次長以下各廳司長祕書主任、參事、部附等均出席、於上午九時開會、陳次長主席、報告例案畢、總務廳長張子實提出決定軍屬範圍案、決議以有無正式軍事學校出身爲標準、嗣由祕書主任廳大一氏提出週會講演人員輪流次序表、當經決議通過、復討論例案多起、均經通過、至十時卅分散會、

【中央社京訊】京市一中舉行週會、事前由該校凌校長函請徐教育局長參加、對全校師生訓話、當蒙允諾、八時週會開始、全校師生共計六百五十餘人齊集禮堂、行禮如儀後、即由徐局長召集訓話、首謂、本人辦理京市教育、第一抱定以南京人從事南京教育的宗旨、使爲桑梓服務、俾教學效率於增進、第二力謀保障教育經費獨立、現已着手繼續南京市教育經費委員會、擬訂進行方案、務使京市教育推行無阻、次議述和平反共建國的意義、闡發靡遺、聞者動容、

英美澳會商聯防
態度顯係挑戰性
日對此事態決不默視

【中央社東京二十一日電】外電傳英美澳三國、刻正在華盛頓舉行會議、討論英美兩國共同利用太平洋上、英國各種軍事設施問題、日方對之、因英美兩國如上挑戰的態度、殊足威脅東亞之安定、勢必引起不便默視之惡劣後果、蓋已鞏固其強硬之決意、蓋近傳華盛頓方面、現由赫爾國務卿、與英大使洛維、澳公使凱恩等三人間、就太平洋上英國各軍事設施、尤其星加坡軍港之供英美共管問題、舉行協商、而赫爾國務卿於二十日接見新聞記者時、竟承認上項共管之可能、同時英國方面、亦聲明隨時可以提供英國各設施、准許兩國之共同利用、凡此、均表明英美之共同防衛太平洋一事、其實現性已益趨濃厚、此由居太平洋上主要地位之日本言、乃不容漠視之事實、殊爲明絅、同時美國已往之對日態度、已趨於惡化之一途、今後或將因此使日美關係、導入最惡階段、亦未可知、蓋英美兩國、前在強化共同防衛之美名下、實現共管大西洋英國之各設施之際、日本已詭責美國虛僞之中立性、在先、然美國因受德軍勝利之威脅、被迫強化自國之防務、故對於日本之指責、並未加以考慮、然此次則事情完全不同、蓋此次防衛之對象、爲與日本有密切關係之太平洋、故英美兩國此種挑戰之態度、尤其新加坡共管之說果眞實現、實非日本所能漠不關心、現正加以嚴密之注視、

汪主席對 黨訓團訓話
誠明廉毅

【中央社】中國國民黨中央黨務訓練團、業於十六日正式上課、昨(二十一)日晨九時、由汪主席作第一次之精神講話、全體團員、由教育長周學昌、祕書長劉仰山、祕書蕭策、教務處長黃大中、軍訓處長劉定一等率領、整隊至中央黨部祕書廳大禮堂聆訓、中委林柏生、褚民誼、陳春圃諸氏、亦均參加聽講、汪主席對該團團訓「誠明廉毅」四字、加以詳細之解釋、迄十一時始散、

英海岸暴風雨施威 德英空軍依舊活躍

【中央社杜佛二十一日電】據合衆社訊、今日清晨、英國海岸遭遇強烈之風雨、使德國侵英之恫嚇、甚難舉行、惟英德轟炸機則不因巨風而減少活躍、英機七架、曾於上午一時、轟炸德國在法境之侵英根據地、德機大隊、則不時越過杜佛、而飛入英國內地、此間海面之氣候、昨日亦甚不佳、有人目覩飛機兩架、曾將炸彈向海面投下、

德機襲英 再接再厲

【中央社柏林二十一日電】據海通訊、德機昨晚又夜襲英格蘭、向倫敦港船塢與泰晤士河之軍事目的物轟炸、德機不顧地上探照燈及高射砲火之猛烈、仍擲落爆炸彈多枚、

【中央社瑞典京城二十一日電】據海通訊、昨夜德機轟炸倫敦、自警報發出後、倫敦高射砲火即開始射擊、倫敦交通、幾有半數爲之破壞、地下鐵道月台、難民仍擁擠不堪、

【中央社柏林二十一日電】頃據德國通訊社發表稱、德機二十日上午、冒惡劣天氣、猛炸倫敦地區泰晤士河方面、英法海峽上空氣候復常、德彈多命中鐵道綫、中午、轟炸機、及戰鬥機大隊再襲英格蘭南方之敵軍事目標、

【中央社倫敦二十一日電】德機二十一日拂曉再襲倫敦、以照明彈定奪目標後、即在市中心區投彈多枚、故各處高級住宅地帶、均中彈燃燒、火勢甚烈云、

英機襲德 亦不示弱

【中央社倫敦二十一日電】據國際社訊、英轟炸機昨夜藉突發暴風雨之助、將希特勒之侵英企圖挫敗、今日英官方稱英機正進行不斷之攻勢、以圖減弱之侵略企圖、英空軍昨夜官方披露消息、英空軍冒每小時五十英里之颶風、重創海峽方面之德根據地、英當局稱、加萊、波洛業、格立尼茲之德方長程砲位、受創尤重、

【中央社荷蘭京城二十一日電】據海通訊、荷蘭「安皮」新聞社一宣稱、前晚英機又飛往荷蘭北部羅森德爾附近轟炸、但所投之爆炸彈及燒夷彈、咸未爆發、除田中農產物受損外、別無損失、

【中央社柏林二十一日電】據海通訊、英機昨夜轟炸柏林與漢堡、當爲德高射砲及黑夜追逐機擊退、英機又圖空襲德國西部、亦未得逞、

【中央社柏林二十一日電】據海通訊、昨晚英機轟炸黑爾堡、死四人、重傷數人、毀屋一間、父子女三人、均慘遭炸死、附近又有一四歲孩童、被炸死、數人受重傷、一部受輕傷、

【中央社柏林二十日電】據海通訊、英機今日又轟炸德國西部及南部、平民住宅區中彈數枚、死四人傷八人、

上海電車停駛
勞資糾紛不決工潮擴大 公共汽車工潮亦在醞釀

【中央社上海廿一日電】英商上海電車公司、全體工人三千二百餘名、於前、發生聯合罷工後、廿一日上午十一時、工方推出代表嚴鏞清等四人、備函赴總公司進行談判、因公司當局、對工方所提四項條件、並無滿意答覆、致無結果、所有全部電車、完全停駛、工方秩序頗佳、并無發生任何紛擾、據市總工會負責人語中央社記者、略謂、此次工潮、全因工人感生活不敷維持、要求公司當局改善待遇不果、而發生此次工潮、今工方前往談判、復遭公司拒絕、以致僵持、但電車係公共交通事業、希望公司當局、體諒工人困難、誠意接受、否則雙方僵持、並非社會之幸福、

【中央社上海二十一日電】全英商中國公共汽車公司、全體司機賣票、鋼匠等三部工人二千餘名、爲謀勞資徹底合作及改善待遇起見、曾提出勞資互惠條件廿三條、於本年七月間送請公司考慮談判、詎迄已三月、公司毫無誠意、致引起工人憤慨、鋼匠間工人曾一度發生怠工、旋由市總工會派員勸導、當即復工、公司方面現表示定廿三日上午、召集勞方代表十二人、前往談判、如再不獲解決、恐將發生工潮、

美亞洲艦隊司令 赫德上將抵滬

【中央社上海二十一日電】美國亞洲艦隊司令、赫德上將、現以華北任務完畢、於日前自煙台乘坐其私人快艇「伊阿佩爾號」來滬、將於二十二日晨抵埠、聞赫氏此次來滬、係與乙區防務問題有關、至美軍是否接防、傳於下星期內可告解決、

美參院通過兩案 擴充國防產業 融資南美各國

【中央社華盛頓二十日電】美國參院以三十三對二十一票、通過十萬萬金元擴充國防產業、及五萬萬金元融資南美各國、共計十五萬萬金元之增加復興金融公司貸入限度法案、刻正轉呈白宮當局、該法案中、並含有爲促進西半球諸國通商特增加輸出入銀行之放款限度五萬萬金元、

日新任駐滬總領 堀內干城來華

【中央社神戶二十一日電】日新任駐滬總領事堀內干城、及新任駐港總領事伊東隆治、廿一日上午十時、乘大洋丸首途赴任、

日駐美大使 最近將返國 已向美總統辭行

【中央社華盛頓二十一日電】據合衆社訊、卸職之日本駐華盛頓大使堀內謙介、昨日在此間向羅斯福總統辭行、據內稱、渠之行止、尚未經決定、惟渠表示、渠將於本月杪或十月初、離華盛頓返日、渠稱、渠已取銷在九月二十八日自舊金山搭輪返國之初志、

烏拉圭代表派定 參加華盛頓軍事會議

【中央社豪特維的亞二十一日電】據海通訊、據官方昨晚宣稱、參加華盛頓軍事會議之烏代表、已決定爲貝格里上將及蓋蒂多上校、

同盟支局長 英方已釋放

【中央社星加坡二十一日電】八月四日爲英國官方拘禁之星加坡同盟支社社長小林豬四郎、二十一日上午十一時已被釋放、按小林被拘禁共四十九日、

英倫地下鐵道 成爲避難寢室
不顧禁令爭購車票

【中央社瑪德里二十一日電】據海通訊、倫敦人士爲避免空襲之危險、乃紛紛利用地下鐵道月台爲臥室、而不顧英內相之禁令、倫敦「每日快報」曾著文論稱、倫敦人士、不顧內相之警告、又於昨晚紛紛爭購地下鐵道車票(僅一便士半)、因而得於月台上就寢、警察爲維持月台秩序、對此加以制止、

【中央社瑞典二十日電】據海通訊、據倫敦消息、此間規定凡避入地底鐵道者、須以三辨士半購票一張、始可入內、

英政府防空不力

【中央社瑪德里廿一日電】據海通訊、此間得自倫敦報告稱、英下院祕密會議、嚴詞抨擊政府對於防空力量之不足、對於負責民間防衛之內相安得生、及公共衛生麥唐納、尤多指摘、蓋英國人民、因受空襲、致多染疾病也、

德機裝透雲光鏡

【中央社紐約二十日電】據合衆社柏林電稱、德航空部發言人發表云、參加襲英之德機、均備有所謂透雲光綫之新光綫發射裝置、以克服英國一帶之惡劣天氣、該項裝置、類似小型電視裝置、可透視雲雨、裝置該項電視之轟炸機、咸於機首裝以特別科學藥品、內部之透雲光綫裝置、即作透光鏡之需要、

柏特利學院被炸

【中央社柏特利二十日電】據海通訊、昨日全城均爲世界著名之柏特利學院之被炸舉哀、蓋柏特利學院地近孟里法爾得、該地住有從全德移來之瘋病人數千名、期受福音之救護、詎料英機不擇目標、竟對此地投彈多枚、附近學校醫院均中彈、死傷病人頗衆、病人中有幼童多名均罹此難、厥狀極慘、事出後各地函電[illegible]來、

中華民國二十九年九月二十二日 （星期日） 南京新報 （日刊） （第七七四號） （第一張第二版）

社論

德外長訪問羅馬

日昨羅馬電傳，德外長里賓特洛甫已抵羅馬，與義首相墨索里尼外相齊亞諾進行會談。又據德外部發言人宣稱，德外長訪問羅馬，其最大任務是和義方當局就歐洲新秩序問題交換意見。我們試一檢討過去的歷史，便可見到德義當局的會議，往往是世界將發生新事端的先聲，每次德義會談之後，常是接着表演互相呼應的行動。就拿最近的事實來說，數星期前德義兩國外長曾在維也納聚會，所談何事，雙方是向來不作詳細宣佈的，所可看到的是會談方畢，德國便調遣大批飛機，猛襲英倫，另一方面義軍就向埃及進攻。由此可推知維也納會談的結果，該是德義兩國決定以聯合行動的姿態，分途加緊進攻英帝國。

今次里賓特洛甫之訪問羅馬，據傳負有重大的使命，雙方談話內容，祕而不宣，談判結束之後，將繼之以何種聯合行動，只有未來的事實，纔能予以確切的解答，不過誘致西班牙加入軸心陣線參戰，自然是此次會談的重要議題之一。

德空軍大舉襲擊英倫，已歷多日，以數量言，德機遠較英機爲夥，但從最近一次惡鬥看來，英國方面一次竟擊落德機近二百架，可見英國的空軍力量，也未可過於輕視。控制空中是德國所認爲最有戰勝英國的可能的一個把握，也便是德國的速戰速決策略的最主要的出發點。如今德國在空中似乎未能佔絕對優勢，於是她的速戰速決就發生了嚴重的問題。德國很想來一次「閃電登陸戰」，可是英國的海上霸權還未摧毀，不易輕易達到目的。然而時間是德國的最大敵人，她如不能戰勝時間，她便不能得到最後勝利。希特勒眼看着英國準備作長期掙扎，而義軍的進攻埃及戰事進行得弛緩，另一方面西班牙在控制地中海口的地位上，關係非常重大，因此實有與義國在加緊進攻英帝國戰事上重行佈置，以及誘致西班牙參戰的必要。里賓特洛甫羅馬之行，目的便是在此。

希特勒的目的是如此，墨索里尼的願望又怎樣呢？我們知道墨索里尼是在德軍將陷巴黎的時候始正式參戰的，在歐戰的前階段裏，義國不曾耗費人力物力，在歐戰的現階段裏，義軍只在攻佔英屬索馬里蘭時曾動用兵力，然而那是小接觸而非大規模的劇戰。那是很明顯的，墨索里尼之參戰，其目的全在不勞而獲，至多是以小犧牲去換大利益，要他傾全國之力以作孤注一擲，那決不是聰明的墨氏所願爲的。如果戰事向前發展，義國自非多賣力不可，那時墨索里尼的態度，恐怕就會有變動吧。那是說，德義的聯合軍事行動是有限度的，德義在羅馬的談判，自然不能超過了這個限度以外。

這話不是沒有佐證的，但看德義兩國直到目前爲止，尚未成立實際的軍事合作，便可明瞭一切了。德機傾棄而襲英倫，卻不見有一架義機參與其事；在地中海沿岸一帶，亦未見有一輛德國的坦克車與義軍並肩作戰。由此可見德義在歐戰中是各自爲政，完全獨立的。在這種狀態之下，德義未來的聯合行動，未見得會有何等驚人的演出。那末，里賓特洛甫之訪問羅馬，其惟一任務，無疑是和義國當局商討如何誘致西班牙參戰罷了。（m）

歐戰緊張聲中 德義二次會談
聚料討論西班牙參戰問題

【中央社羅馬二十日電】德外長里賓特洛甫、義首相墨索里尼、義外長齊亞諾、第三次會談，二十日下午五時在威尼斯宮舉行，德駐義大使麥剛森、及義駐德大使阿爾佛利，亦參加愼重協議，至六時始散會，又德外長里賓特洛甫預定在此間多作一日勾留，二十一日返國，

【中央社柏林二十一日電】據海通訊，昨晚柏林消息靈通方面宣稱，義首相與德外長，在羅馬威尼西阿宮所舉行之第二次會談已獲重要決定，關於此次會談，其內容尙未宣布，但軸心國家之行動，當依決定有立即發動之可能，昨晚報紙均特載關於西班牙地位未來的考慮，亦在此討論範圍之內，

【中央社柏林二十日電】德義三相會談內容，揣測紛紜，二十日此間接得消息靈通方面之情報稱，該會談之主題，似爲西班牙參戰問題，致于西班牙布告對英宣戰，似在此一週內實行，衆認西班牙參戰之際，首先對直布羅陀開始軍事行動，以確保建設非洲新秩序之發言權，

【中央社羅馬二十一日電】據海通訊，義官方昨晚宣稱，此次軸心國家在羅馬舉行會商，其意義甚爲重大，德義互以誠懇友好態度相待，至於談話內容，現尙未悉，但衆信繼續對英作戰，爲雙方之共同目標，巴爾幹問題、非洲問題、及德義與西班牙問題，亦將討論及之、

義大利發表 最近人口統計

【中央社羅馬二十一日電】據海通訊，義國九十八省（海外領土除外）人口，在八月三十一日爲止，計爲四千四百萬八十八萬一千人、

港法人擁護 特戈爾將軍
設辦事處從事組軍

【中央社香港二十一日電】據路透社訊，擁護特戈爾將軍之自由法國人所佩「勞蘭早字章」、香港現亦見之、法籍某建築師設立一辦事處、已有法人數名、前往登記、自願投效，刻在英國編制中之自由法國陸軍，將盡可能範圍，從速啓程，負責人士或將成立委員會、籌款充彼等赴英川資、

義軍侵埃攻英 土報嚴加抨擊
義報稱埃如攻義將獲報復

【中央社斯坦堡爾二十一日電】據路透社訊，土國報紙、嚴詞譴責義國，侵犯埃及土地之舉動，並預料義軍將遇極嚴重之後果，義軍縱克服各種天然險阻，然長途跋涉，精力已疲之軍隊，能否與以逸代勞之英方生力軍相敵，則極爲可疑，利比亞境內孫呂細民族領袖，近已廣發通告，論其族人反抗義人，此即爲代表阿剌伯人，與世界回教徒對義宣戰之布告，故義大利之野心，現將釀成嚴重事件，

【中央社羅馬二十一日電】據海通訊，「國際性」報昨日載稱，如埃及因英國之煽惑而出兵攻義，義必加以報復，以維護義國之合法利益、

葡禁英報 在葡發行

【中央社里斯本二十一日電】據海通訊，英「每日郵報」、前在巴黎刊行歐陸版，現已向葡政府交涉，要求允許在葡萄牙刊行，但未蒙允許，因凡在葡境所印之報紙，均須採中立態度也、

法屬仍服從 維希政府

【中央社維希二十一日電】據海通訊，昨日維希可靠方面宣稱，法屬新喀利多尼亞殖民地當局，並未與維希政府發生破裂關係，雙方亦無歧異政見，倘英美報紙宣稱法殖民地之動搖，則即由於英國之影響，蓋此爲英人分化法人之伎倆也、

阿爾薩斯國社黨 在斯特拉斯示威

【中央社斯特拉斯堡二十一日電】據海通訊，阿爾薩斯地方之國家社會黨突擊隊，初次開入此間，表示阿爾薩斯已國社化，該隊係由萊因河開來，當有此間首次世界大戰時之德軍老士兵二千人、參與示威，大多數均著白衫、繞以晉章、

日大政會重要人選 週內由首相決定

【中央社東京廿一日電】大政翼贊會重要人員之詮衡，近衛首相本擬今日全部加以決定發表，茲因「總務」「組織」兩局局長之人選，迄未能達到最後之決定，今日下午，經有馬賴寧伯爵及風見法相兩人商議之結果，決定一二天內，謁見近衛首相，議其裁斷，故人選之發表，須展期至下星期矣、

金融協議會在東京成立

【中央社東京二十一日電】日全國金融協議會，今日上午，在此間舉行成立大會，出席者計有日本銀行總裁結城豐太郎、各團體代表，暨大藏省方面，松隈銀行局長等，當將懸案之會章，加以通過，並推定結城日銀總裁爲會長，及其他理監事，旋即接開第一次理監事會，討論，㈠國債之消化，㈡公債市場之對策，㈢各金融機關之整頓及統合等，結果決定設立各特別委員會，詳細加以討論，

興亞厚生大會 日當局定期舉行
德義決派代表出席

【中央社大阪二十一日電】日當局決定自本年十月十六日起，在大阪舉行興亞厚生大會，並柬邀德義兩國參加，今日已接各該國來電，允諾各派代表兩名出席，閱參加該會者，除滿洲、關東州代表六十名外，倘有東亞各國留日學生五十人，

日本瑞士間 無綫電話通話

【中央社東京二十一日電】日信遞省前因歐戰擴大後、日本與歐洲各國之國際電話有斷絕之虞，因向中立國瑞士提出交涉，創辦兩國間直通無線電話，至本年七月，已與該國郵電局商洽就緒，經試驗後，成績殊爲良好，茲已定本月二十五日起、開始兩國京城間之直通無線電話，收發時間，爲自下午四時至九時，

蘇聯武章山 發現寶石鑛

【中央社莫斯科二十一日電】據海通訊，據斯泰尼勒白德傳出消息，武章山發現寶石鑛，當局擬即派地質專家前往調查、

皖宣傳委員會分贈 汪主席肖像紀念章

【中央社蚌埠廿一日電】國府還都以來，全國民衆對於汪主席之艱苦卓絕之精神及造福國家民族之豐功，莫不同聲歌頌，安徽宣傳委員會茲准汪主席肖像紀念章總銷處來函，送紀念章五千枚，請轉各機關職員佩帶，以表景仰，該會業分贈各機關、

美將派兵援英
實則攫南美制德

【中央社華盛頓二十一日電】據海通訊，「每週外國信息報」載稱，白宮現正考慮派遣遠征軍援英，並擬在達卡登陸，此舉賜爲助英，其實際，乃爲先發制人，以佔領德攻南美之根據地、

海興砲艦官佐 在漢備受歡迎

【中央社漢口廿一日電】國府海興砲艦於日前抵漢後、該艦全體官佐連日與各方酬酢頗忙、漢口市政府爲招待該艦全體官佐、參觀漢市諸般設施，并示聯歡起見，經飭交際科派員陪同該艦全體官佐，於十九二十兩日上午九時由砲艦出發，依次赴市官警訓練所，市立女中，市立九小，市立醫院，市府，市總商會、市警察局、市立男中、及總理銅像前、高等法院等機關，分別參觀，并於廿日正午在中山公園內歡宴、

南將統制 進出口貨

【中央社南斯拉夫京城廿一日電】據海通訊，昨日政府頒佈明令，將統制進出口貨物，凡違犯命令者，將科以有期徒刑或罰金、

羅元首安德里斯古 與德義公使等會談

【中央社羅京廿一日電】據海通訊，羅國元首安德里斯古將軍，將於週末，與德公使義公使等，有所會晤，據外交界稱，屆時當有長時間之敍談，又羅國人民，對於達朗西里瓦尼亞地區之被割，仍極擾動、

津防水工作停止 集中實力修道路

【中央社天津訊】此間自防水工作停止後、當局復以精力謀全市觀瞻之整頓，此一問題，尤注重街道之修築，以期交通之方便，凡年久失修或因去歲水災漂毀之馬路、均從事編造預算、逐次興築、據工務局消息、本年內將翻修一新者、計河北大徑路、河北大街及南市北部清和大街、榮業大街、永安大街、廣興大街等多處、餘如南市福安大街、雞安大街、慶善大街、首善大街、東興大街、廣善大街、建物大街、臨安大街、至於西頭河東一帶、則列入明年（民國三十年）度預算中、需款總額約數十萬元、如經決定、明春亦可興工云、

埃閣議漏夜舉行 商對英依違方針
埃王衛隊已易用英兵

【中央社亞典廿一日電】據海通訊、開羅方面、對於義軍之迅速進展、頗爲興奮、前晚迄昨早、埃及特舉行閣議、達數小時之久、但至昨日早二時、該會停止時、政府對於英方要求之計劃、仍無法決定實施、又此間新聞檢查、較前愈緊、並迫使外報通訊、限用以電話報道新聞、且經巴勒斯坦之電話路綫、僅有一條、又埃及王之衛隊、已易用英兵、以使埃及完坑全置於英人掌握中、

澳洲將招募新兵 準備與義軍作戰

【中央社墨爾鉢二十一日電】據路透社訊、澳相孟席斯昨在此發言、透露澳洲新兵不久將再招募之意、渠謂、澳軍行將與義軍交綏、澳洲須增派軍隊、以厚中東兵力之時期、現將蒞臨、吾人須保持通澳門戶之開放、而免義國霸佔地中海、

南京市政府 首都警察廳 通告 工字第 號

查本市各道路陰井鐵蓋邇來常被偷竊於車輛行人均有妨礙合行通告本市各鐵舖業主等知悉此後有將陰井鐵蓋攜來出售者應即扭交崗警帶案法辦如敢私自承買一經查出即以收贓論科仰各該業主一體遵照毋稍玩忽致干未便特此通告

中華民國二十九年九月 日 市長 蔡培 廳長 申振綱 B1704

農鑛部公告 公鑛字第十四號

案查本部查驗鑛業執照前經擬具暫行規則暨登記表式呈送行政院轉咨華北政務委員會並令發各省建設廳轉飭各鑛商知照暨登報公告在案惟事變以後各鑛商有因鑛業執照遺失無法追回者或因事變以前呈請變更鑛區及鑛權展限會將鑛照繳部未及填發新照者又或因事變關係鑛照由保管人帶走無法追回者有此原因之一各鑛商即無法進行而補發鑛照辦法從前又無明文規定本部爲鼓勵各鑛商迅速復業起見擬訂補發鑛業執照暫行辦法十六條呈奉行政院行字第九一九號指令內開「呈件均悉查所擬尙屬妥善應准備案仰即知照此令附件存」等因奉此除呈請行政院轉咨華北政務委員會并分別咨行外合行公告各鑛商遵照 附補發鑛業執照暫行辦法十六條

中華民國二十九年九月十四日 部長趙毓松

農鑛部補發鑛業執照暫行辦法

（民國廿九年九月六日部令公布）

一、本部爲迅予鑛商復業起見特擬定補發鑛業執照暫行辦法以資鼓勵

[illegible]

B1700

中國華文打字修理傳習所招生

自國府還都文化勃興華文打字機爲科學管理文化輔助之利器各級機關銀行公司及律師會計師等無不樂於採用惟因修理人材每感無着致有英雄無用武之地敝人職責所在承熱心人士之贊助特創設華文打字修理二科務使每一個學員瞭解各式華文打字機之原理構造方法應用與自能修折而養成專門人材以供社會需要學成保荐職業有志學習者請速報名（另備簡章函索即寄）報名處朱雀路四十九號 中國華文打字修理傳習所啓 B1694

參謀本部陸地測量籌備處附設製圖印刷人員養成所招生

一、宗旨 以養成初級繪圖印刷人員爲宗旨 二、名額 暫定二十名 三、資格 初中畢業或有同等學力之男生年齡在十六歲以上二十二歲以下者 四、修業年限 暫定爲六個月 五、考試課目 黨義、國文、數學（算術、代數、幾何、平面三角）、理化、幾何畫、本國地理、外國文（日文或英文）口試、體格檢查 六、待遇 一律通學學費免收每月並酌給津貼五元修業期滿成績合格者分別呈部以少尉階級委用 七、報名日期 自九月十六日起至九月二十五日止 八、報名地點 珠江路珍珠橋東首參謀本部陸地測量籌備處 九、報名費 一元應試與否概不退還 十、考試日期及地點 報名截止後三日內揭示 十一、簡章 本所備有簡章需要者來處索取 B1665

姚寶書等啟事

啓者寶書等有坐落本京復興路六七〇•六七二號房地產東至復興路西至官巷南至慧月居北至官巷及賈姓屋面積一畝二分二厘七毫四絲今因出賣與吉長滿管業所有原領前市土地局三字第七二八號所有權狀及第三區第一四六〇（一）分段圖各一件已於事變時遺失本產確係祖遺已產并未以該項圖狀爲抵押典實及擔保債務一切情事特此登報一月聲明遺失作廢如對本啓事有異議者請於登報期內提出理由及證明文件向本市地政局聲明逾期無效此啓 姚寶書 寶乾 同啓 B1690

虎龜熊鹿

神經衰弱良友 ●保存空匣參加猜謎● 性賴力之救星

治遺精最顯 治早洩最效 治陽痿最快 治腦弱最速 治虛損最切

每瓶兩元（憑謎單到處備索）裝五十片

使男子強壯 使婦女健美 使老年不衰 使幼童發育 使病後復原

補力面面顧到 ●猜中者可得名貴贈品● 藥性人人相宜

中西醫師個個推崇 高尚仕女個個歡迎 大小報章個個好評 社會人士個個讚頌 新老主顧個個保證

成份好 十月底截止 功效強

▶藥▶美 各房上監出 ◀埠均海藥品 ◀售◀行

心臟病特效藥 預防腦充血（中風） 延年益壽返老還童

強心藥茶

原名（養命補心湯） 每包定價三元六角

四川『強心藥茶』原名養命補心湯。係中國古有祕方。用人參及多種名貴國藥飲片來合成。分量準確。藥心和平。均由醫學專家嚴密監定。主治心力虛弱，心跳氣急，心內苦悶。心氣痛，心神不安，心臟肥大，血脈不和，血管硬化，血壓過高，頭暈目眩。口耳鳴，頭痛，健忘，失眠，神經衰弱，腳氣浮腫症，均有藥到回春之妙。他如勞心過度之人，及體肥心弱者，或元氣衰敗之年。均宜常服此茶。以之增進心力。培養元氣。強健精神。大有卻病延年之功

上海四川藥行發行 南京經理 中美西藥房 地址中華路府東街 昇洲藥房新中央及太和藥房均售

大同照相館

營業要目 自動轉機 弧光攝影 油彩放大 照相材料

中山路國府路口 電話二二五六九 A510

欲攝現代化藝術照片？

請至 亞洲 新都 照相館

地址太平路淮海路口夫子廟龍門街口 A528

王氏電光照相

藝術電光照相 影院彩色燈片 油彩着色放大 攝影喜慶團體

白下路內橋口 A511

金陵照相館

營業要目 自備最新轉鏡 專門弧光攝影 備置飛馬快機 油彩着色放大

中山路國府路華僑路口 A735

安度賜保命 ENDOSPERMIN

爲由胚胎腺中提出之最純淨刺戟素製劑有增加人體天然抵抗病菌力及預防未老先衰之功主治諸虛百損神經痛動脈管硬化糖尿症痛瘋性神經衰弱等症用本藥戒除鴉片煙癮尤有特效

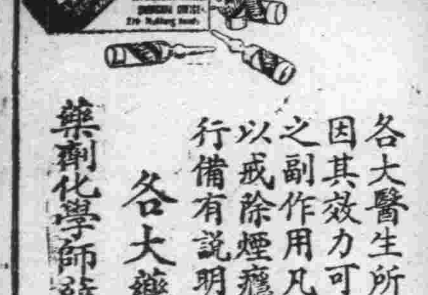

各大醫生所以採用安度賜保命者實因其效力可靠見功神速而毫無不良之副作用凡施行安度賜保命治療法以戒除煙癮者應由合格醫師指導本行備有說明書如荷索取當即寄奉

各大藥房 均有出售

藥劑化學師薛魯敦藥行 上海九江路二百十號 郵政信箱一二三〇號

採用安度賜保命而戒除煙癮者爲數鉅萬本行保證該藥爲最純淨之刺戟素製劑並無雜質如麻醉劑或其他有害物質等

祥和號

中華路 經售 新增 參燕銀耳 華洋海味 四時鮮新水果 代售各牌上等香煙呂宋雪茄 綠紅名茶 精製京蘇應時茶食 西點麵包餅乾 南貨海味 糖果食品 A735

太平村 支店

夫子廟 中秋佳節的禮品是 蘇州著名各種月餅 各色洋酒罐頭食品 金華火腿聽頭餅乾 饋贈禮物一應俱全

馬慶康公司

全京聞名 麵包大王 新鮮軟滑 美味適口

地址：中華路一六五號 A536

萃華支店

在中山路珠江路口 經售 甜心牌各色糖果 沙利文各種幷干 西餐應用之器具 上等雪茄威士克 A537

中華民國二十九年九月二十二日 （星期日） 南京新報 （日刊） （第七十四號） （第一張第三版）

市立中小學 教員生活補助費
教局擬定辦法呈部核示

【本報訊】京市教育局長徐公美氏、鑒於各級學校及社教機關員工待遇標準、本甚低微、值茲物價高漲、每月所得、實不敷維持生活、長此以往、誠恐影響工作效能、該局原擬自本學期起重訂標準、期以提高員工薪給、終以市庫支絀、未克果行、徐局長對於員工生活清苦、頗爲關心、爲使安心服務起見、乃不辭艱辛、別謀他圖、特就教育部補助地方教育事業經費項下提撥若干、訂定市立中小學及社教機關員工生活補助費暫行辦法、除各該員工原支薪餉外、按月另發生活補助費、計小學校長十六元、小學教員十元、中學校長四十元、專任教員二十元、兼任教員十元、職員十元、社教館長三十元、指導員二十元、職員十元、校館工役一律六元、即此項辦法、業經呈奉南京市政府批准、並呈教育部核示、一俟指令奉到、即行令知各校館知照云、

南畫展覽會 作品博得各界好評
阿部大使昨往參觀

【中央社京訊】中日文化協會主辦之南畫家安田半圃先生畫展會、已於二十日在該會建國堂舉行、作品計有五十餘件、悉屬安田先生最近得意傑作、佈置精彩、琳琅滿目、其每件作品均題有中國詩句、辭意深長、頗味鑑錦、富饒山林氣息、不讓元人風格、第一日（二十日）下午中外長官來賓紛紛蒞會參觀、且多訂購者、汪主席定「泉聲紅樹」、阿部大使定「玄武湖畔」、溫院長定「溪居閒話」、褚副院長定「草原秋深」、林部長定「秋山霜霽」、陳部長定「村水聲」等、當阿部大使在該會參觀後、進茶點時、品評安田先生之南畫、曾謂此項畫展、關係中日文化溝通、意義至爲重大、對於該會設備之完善、亦甚爲贊美、至六時許阿部大使、褚副院長又與安田先生暨來賓等、在建國堂前合攝一影留念而散、又該會爲普及各界參觀機會、二十一日起憑券前往參觀者、終日絡繹不絕、均由該會辦事人員妥爲招待、莫不同口稱贊滿意而歸、

華北武漢旅行影展
今日起在留日同學會舉行

【中央社京訊】國府宣傳部、爲明瞭各地復興情況、宣揚和平反共之眞義起見、曾派記者團赴武漢及華北各地、實地視察、中央社攝影記者何章、薛迪蔚、亦曾參加、攝得照片數百幀、特自二十二日起至三十日止、舉行華北武漢旅行攝影展覽會、每日上午七時至下午七時止、爲參觀時間、地址假姆康路中華留日同學會會內、現會場佈置業告就緒、場內琳瑯滿目、美不勝收、展覽期間、當能轟動一時、

中大二十五日 招待中外記者

【中央社京訊】國立中央大學、定於二十五日下午三時、在該校招待中外記者、屆時樊校長將親自報告中大籌復校經過、及今後施教方針云、

商標局長項嚮 下月赴日考察

【中央社京訊】工商部商標局長項嚮、定雙十節後赴日考察、中央社記者特往訪晤、叩詢該局最近情形、承答如下、「本人定下月赴日、因日本商標事業甚爲發達、故定在日考察一二月後始返國、商標局遷滬事、因房屋裝修不及、恐將延遲雙十節後、赴日時僅偕翻譯一人、爲前商標聲請登記註冊者、爲數不下數千、故本人之赴日考察、實爲事實上之需要、俾作事業上改進之借鏡」、

、莫不努力、推進除實施教育方案已通令各級支部遵辦外、現正在計劃中者、尚有多種、一俟各項計劃預算審定後、即可施行、茲該會以推行社會事業、對各地原有之慈善救濟事業、以及女子職業狀況、殊有明瞭之必要、特分別製發調查表格、通令各支部詳查塡報、以資統籌計劃、又該會擬將各支部所辦義務小學、予以整理、實施監督指導、其整理辦法業經擬定即將通飭遵辦云、

中華青年團 人事更動

【本報訊】南京市中華青年團指導部副主任鄭大成氏、自蒞任以來、對團務推動工作、不遺餘力、成績卓著、鄭氏昨奉內政部中華青年團委令、調任江蘇省青年團主任、鄭氏奉令後刻正趕辦移交手續、一俟蕆事、即將赴蘇履新、下週可望行成云、遺缺由內政部委吳剛充任、刻聞吳氏業已到部視事云、

首屆護士訓練班 昨舉行休業式
畢業學員將分發實習

【中央社京訊】內政部衛生所護士訓練班全體受訓學員五十八人、自本年二月間開始受訓以來、業已期滿、特於廿一日上午九時在中央醫院該班教室舉行休業式、計到各機關代表及中央醫院院長兼所長羅廣霖及全體教職員學員等百餘人、行禮如儀畢、首由教育長曹夙文、

報告經過 略云、「內政部爲養成優秀護士人材起見、於去年籌備設立護士訓練班、當開始招生時、報名學員有二百六十餘人之多、惟限於定額、經考試結果、錄取六十名、遂於本年二月間開始上課、及至休業期止、中途退學者二名、考試及格計七十分以上者五十五名、凡及格學員均於今日發給證書」、詞畢由內政部孫科長庭昌代表致詞

代表致詞 略謂「護士的責任與醫生一樣的重大、尤其病人的一切飲食端賴諸位主施、因爲飲食與病源之變化有極大關係、希望諸位離開教室之後、分派實習期間、尤須努力研究、俾爲民衆謀幸福、爲國家造福利」、繼由羅廣霖所長致詞

所長致詞 略謂、「各位在這裏訓練了六個月、所受到的經驗雖然不少、但不能稱爲滿足、回想兩個月前之酷暑期間、各位仍能勤習苦讀、實堪嘉許、各位自今天之後、即將分派赴各省縣病院去實習便諸位能得到更深一步的醫學機會、所以護士對實習之關係有密切的聯繫、希望各位在實習期間努力用功、將來成功一個優秀的護士、庶不愧陳部長設立護士班之意旨」、詞畢、由羅氏親自發給證書、學員張白代表致答詞、最後全體攝影、乃宣告禮成、茲悉本屆及格學員計張白、周禮琦、朱潔蓉等五十五名、日內即將分發各省市縣立病院實習、聞實習期爲二年、將來分甲乙丙三組輪流實習、

京市土地登記 二十五日截止
市府昨特布告不再展限

【中央社京訊】本市地政局局長胡政氏、前爲保障人民權益起見、曾自七月二十五日起、續辦查驗登記、開始以來、每日收到聲請案件甚夥、惟原定限期兩月、至本月二十五日屆止、現以期滿在即、深恐尚有漏未登記者、特再剴切布告週知、俾未登記各業戶、得於限期以前、攜同證件向該局聲請登記、以免遲延自誤、深望本京各業戶、從速前往申請、毋負當局維護人民權益之至意、再該局對於事變前已登記而未領有所有權狀及圖者、現正查案積極整理、約在十月中即可繼續發給、故該局工作、近來非常繁忙云、

南京廣播電台 播音節目

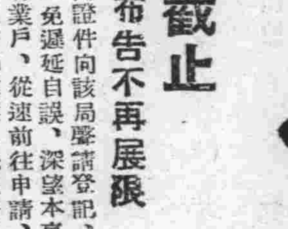

九月二十二日（星期日）（南京時間）

▲上午▼

一一·三〇——一一·五九	家庭節目	（馬哥孛羅遊記）
一一·五九——一二·〇〇	報時	（日國語）

▲下午▼

一二·〇〇——一二·三〇	西樂	（管絃樂「詩人和農夫」他）
一二·三〇——一·〇〇	報告新聞	（國語）
一·〇〇——一·三〇	唱片	（京音大鼓）
一·三〇——二·〇〇	唱片	（口琴）
二·〇〇——二·三〇	唱片	（歌唱）
二·三〇——三·〇〇	經濟新聞	（上海語）（轉播大上海）
三·〇〇——五·〇〇	休息	
五·〇〇——五·三〇	特別兒童節目	（清涼巷小學校兒童）（全中播送南京發）
五·三〇——六·〇〇	唱片	（廣東音樂）
六·〇〇——六·三〇	報告新聞	（國語）
六·三〇——七·〇〇	友軍將士節目	
七·〇〇——七·一五	唱片	（越劇）
七·一五——七·三〇	報告新聞	（國語）
七·三〇——八·〇五	友邦僑民節目	
八·〇五——八·三〇	唱片	（歌唱）
八·三〇——九·〇〇	遊藝	（羣芳會唱）（轉播大上海）
九·〇〇——九·二五	報告新聞	（國語）（轉播大上海）
九·二五——九·五〇	遊藝	（羣芳會唱）（轉播大上海）
九·五〇——一〇·〇五	時事講述	（國語）（轉播大上海）
一〇·〇五——一〇·一〇	預告節目	（國語）

南京情調
獻曝先生主編

南京的代表產物 —玄色緞子—
個中人

（八）

最末就要談到

女工 在緞業中、除了一百多種的附屬的獨立行業外、還有一種直接依賴「機房」與「機房」生活的女子副業、人數要算最多了。這一般女工、多半是與「機房」內有關係的嫡親友、或是「機房」中人的妻女們、她們專作這一件工作。這祇要和「機房」的大「同事」或管賬的人說好、要一個「號」、（就是一個紙摺子、寫好姓名號頭）、等「機房」開好絲、由「白行」（專門攪經的行業）把經攪成功、分成一片片的準備「排經」之前的日子、就開始「散經」。在「散經」的時候、凡是有「號」的女人、都齊集在「機房」的門口、由機房裏的人、挨着「號」散發。每一個號、總在「一窩經」或「兩窩經」不等、如有特別關係的、一個人一次可以拿到六七窩之多！各人把經拿回去、把它絡在「若子」上、每「一窩經」絡好以後、就要將肥的經扣下來、名之謂「打經折」、這種「經折」、就是她們最大的額外收入、大概一窩經的工錢還「經折」、約計在一兩角錢之譜、這要看各家「機房」的例規而定。本來「打經折」是一種不規則的行動、等於揩油一樣、但事實上已經成爲公開的祕密了。當那生活低的時候、她們一天絡三四窩經、已經很夠敷衍一家的吃用、可是到了目前的狀況下、像這樣少數的進賬、是已經無濟於事。所以近來絡經的女工、已減少到百分之一了。這也是女子職業的一個很大的打擊！

大民會 調查社會事業

【本報訊】中國大民會自經改組後、對於各項社會事業

照相說明 阿部大使、褚外長、傅鐵部長、觀賞情形、（中央社）

綏靖軍隊 將負護路責任

【本報訊】警備華中各鐵道綫之綏靖部隊、自開始工作以來、與各當地駐紮友軍、共同担負警備鐵路安全任務、頗著成效、據息、綏靖軍與日軍合作、共同担任此重職務以來、在試驗期中、獲得美滿效果、現爲加强警備實力與保護鐵路、今後決責成綏靖軍一力担任、短期內即可實現云、

京市營業稅 下月起由商會代徵
印花稅亦由該會代售

【中央社京訊】京市各種營業稅、在昔高市長任內、多由商人承辦、自蔡市長接任以來、即收歸市政府自辦、茲悉市府方面、以商會對於各種商業、較爲接近、而又熟悉、故自下月一日起、營業稅一項、決交商會代辦、至詳細辦法、該會刻正愼重擬具中、並召集各業負責人、個別會談、以利進行、聞將來在該會內另設一營業稅代徵所、以專責成、至所長一職、以責任重大、正在愼重遴選中、又印花稅一項、亦決由商會代售、

第二日社會隊獲勝
公美杯乒乓賽 城北B棄權幼聯隊不勞而獲

京市民衆教育館、主辦之公美杯團體乒乓賽、昨爲單循環賽之第二日、裁判于飛、朱承坤、紀錄何璧人、到觀衆二百餘人、比賽進行異常緊張、攻守均臻上乘、觀衆掌聲不絕、至七時比賽始完畢、第二場城北B隊棄權、幼聯隊不勞而獲、五—〇獲勝、茲探得第一場比賽成績如後、

城北A	社會	成績	勝隊
金康年	汪洋	三—一	城北A
劉鴻植	吳辛庵	〇—三	社會
張錫祜	馬文龍	三—二	城北A
馬明廷	鄭少初	〇—三	社會
劉榮仁	許子才	〇—三	社會

今日秩序

第一場上午九時起	幼聯	社會
第二場上午十時起	友聯	香蕉
第三場下午三時半起	鋼丸甲	城北B（棄權）
第四場下午四時半起	鋼丸	城北A

清水教育指導官 視察八府塘小學

【本報訊】南京市教育指導官清水氏、爲明瞭本市各級學校詳情起見、昨日（二十一日）下午二時視察八府塘小學、對於該校校舍朗適合小學之用、出席兒童人數近八百人、能儘量容納失學兒童甚於嘉許、佈置有條不紊表冊亦能適用、視察一小時許、始離校、并索該校概況一冊、以爲參考云、

國內郵資加價 明日起實行
本埠加倍外埠增三分 江蘇郵政局通告各界

【本報訊】江蘇郵政管理局、昨爲郵資增價特通告各界、茲錄之於後、查郵政法規定之國內郵資第一資（即各局就地投遞界內）及第二資（即各局互寄）、業經政府核准、按照附表增加、本局自本月廿三日起實行、此次加費、對於第四資（即日本、台灣、朝鮮、關東租借地、滿洲國）及第五資（即香港、澳門、廣州灣租借地）亦適用之、去各該處郵費、俱按第二資同樣收取、惟第四資暨者所用印有點痕或凸出字樣之文件及第五資書籍印刷物貿易契等類貨樣類掛號郵件平快郵件等項郵費、仍照原訂資率收取、並不變更、其增加表如下、計第一類、信函類、每起重二十公分、或其畸零之數、第一資、各局就地投送界內四分（即本埠平信）第二資、各局互寄八分（即外埠平信）第二類、明信片（單）就地投送二分、各局互寄四分（雙）就地投送四分、各局互寄八分、第三類、新聞紙、第一類平常、第二類立券、第三類總包、均不加、第四類書籍、印刷物、貿易契等類、就地投送重不逾一百公分一分、各局互寄二分、逾一百至二百五十公分、就地投送二分、各局互寄四分、逾二百五十至五百公分、就地投送四分、各局互寄八分、逾五百公分至一公斤、就地投送六分、各局互寄一角二分、逾一公斤至二公斤、就地投送一角二分、各局互寄二角四分、逾二公斤至三公斤、就地投送一角八分、各局互寄三角六分、第五類、瞽者所用印有點痕或凸出字樣之文件、每一公斤、就地投送二分、各局互寄四分、第六類、商務傳單、每五十張或五十張以內、就地投送八分、各局互寄八分（另加印刷費）、第七類、貨樣類、重不逾一百公分、各局互寄五分、就地投送二分、逾一百至二百五十公分、就地投送四分、各局互寄一角二分、逾二百五十至三百五十公分、就地投送六分、各局互寄一角七分、逾三百五十公分至五百公分（重至此數爲限）、就地投送一角、各局互寄二角、第八類、掛號郵件、每件除普通資費外、另加就地投送一角三分、各局互寄一角三分、第九類、平快郵件、每件除普通資費外、另加就地投送八分、各部互寄八分、第十類、快遞掛號郵件、每件除普通資費外、另加就地投送二角、各局互寄二角、關於航空信郵資、以前國內爲平信五分、航空費二角五分、茲因平信費增爲八分、兩共合計爲每一封航空平信三角三分、其餘如航空掛號、或快遞、則另加新訂郵資之掛號或快遞費、上項辦法、上海郵政管理局、對外通告、今日可以正式發表、

新穀登場米價反漲 當局籌劃積穀防荒

【中央社京訊】新穀已告登場、米價反而上漲、中央社記者昨晤社會局負責人、叩詢其原因、據談米價上漲、係因途輸關係、米糧到貨較少、蓋本京米糧、全賴鄰近各縣運京調劑、米價之漲落、亦視米糧到貨多寡而定、茲者新米將有大量運京、米價當可自動回跌、市政當局、爲維持民食、正從事籌劃辦理積穀防荒云、

西本願寺舉行 陣亡將士追悼會

【本報訊】南京西本願寺定於二十三日下午二時、在太平路白菜園三八號該寺內、舉行中日陣亡將士追悼會、同時並有讚佛會（彼岸會）、及日本居留民物故者追慕會云、

留日警察官 集部訓練 討論東渡事宜

警政部派遣之留日警察官、已於前日正式發表、錄取各員於（二十）二十日集中警部補習訓練、茲悉、昨日午前十時、由吳引率官主催召集、首次談話、討論一切東渡時應籌備事宜、并謂、此次赴日留學、爲國民政府還都以來首次警政部派遣、赴日留學諸君爲各地之優秀幹部警官、此次歸國定能發揚新中國之警政、諸君之前程、將鵬飛萬里也、末謂東渡時應注意各點、希諸君注意及之、十一時散會、

金陵識小錄 （四九）
郭兗先生

秦淮源

寶華山志卷載有秦淮源一條、錄之：「秦淮源在山（指寶華山）北、自戒公池一泓北下、匯天井楊柳二泉、爲秦淮之源、府志秦淮其源二、一出句容華山、一出溧水東廬山、合流入方山埭、自通濟水門入於郡城。志載戒公池在慧居寺前、長廣各十餘丈、繚以短垣、日飲千餘指、雖旱不竭、天光水影交映、而寺宇林木、若入冰壺玉鑑中矣、日戒公者、昔釋三昧住錫衡嶽時、潭龍現身受戒、泊舟潯陽、江神乞戒、及至茲山、一日有白髯赤舃二老士、依壇次、昧問爲誰、曰某即潭龍江神也、感師戒德、特來願爲護戒、神號輒以戒公呼之、遂潛入枯稠之隙、後流痕漸深瀦而成池、池之得名蓋緣此。天井泉在寶華山北麓、泓深瑩潔、大旱不涸、李維徵記云：方廣可十丈、與潮汐相應、萍藻冒之、綠不見影、泝百餘步、道旁復有楊柳泉匯之。楊柳泉在寶華山北麓瑯琊鄉南、其地昔楊柳、故名、楊文貞龍潭十景詩序、華麓柳彎、此、諸泉匯爲大澗、泝田萬畝。按秦淮水源是否發自寶華山北、各志書均無如此紀載、姑錄此文也、以備地理專家之參考、

恢復童子軍訓練
全國中小學校

【中央社京訊】我國中小學校、施行童子軍訓練、成績素著、事變以後、各學校童軍訓練、完全停止、自國府還都後、教育當局力加提倡、組織童子軍專門委員會、從事糾正過去之錯誤、並已令飭各省市教育廳局轉飭各中小學、於二十九年度起、一律恢復童子軍訓練、規定初級中學童子軍每週授課三小時、課內一小時、課外二小時云、

報童學校 開始授課

【中央社京訊】中國兒童教育協會、爲增進報童知識、已決定在本京洪武路懸圖街兩小學原址創立報童學校兩所、一切均已籌備就緒、即日起開始授課、

地方自治協會 召開理監事會

【中央社京訊】中國地方自治協會、爲商討今後會務進行、定廿二日上午九時、假丁家橋社會部第一會客室舉行第一次理監事聯席會議、討論各重要事宜、

太極操講習會 更改上課時間

【中央社京訊】新中國體育協會、中華體育會合辦之第二期太極操講習會、原定上課時間規定每日下午六時至七時、茲因天時關係、自二十三日起改爲每日下午五時半至六時半、

聘請女職員
本市某大商號擬聘請女職員數位須口齒伶俐具有商業常識者對顧客待遇從優有意者請親筆寫詳細履歷掛號寄中報社第十八號信箱當再約期面洽 B1696

南京總經理朱敬記行 昇州路十五號 • 批發處 合興號 中華路金沙井七號

夫子廟 新都飯店 開幕預告
特聘超等名廚 揀選上等秀妹 早晨徽茶麵點 烹調應時酒菜 上堂招待來賓 日夜經濟佳餚
有美皆備 無味不精 屆時惠顧 事實可徵 A745

南京 新中央粵菜酒家（中央飯店西隔壁）
內設燒臘部 地址中山東路二九三號 電話二一七三五 A740

新開 東亞旅館 各界旅客注意
房屋優雅 空氣新鮮 器具新穎 客廳富麗 佈置美觀 清潔衛生 茶房侍候 禮貌週到 開幕伊始 定價克己 承蒙光顧 無任歡迎
地址 山西路內江蘇家巷三號 電話 第 正式營業 A724

新開 上海飯店
本店京錫菜館特聘蘇錫名廚專辦高尚筵席各省佳餚烹調得宜佳製著名錫菜早晨麵點女子招待承蒙賜顧無任歡迎
地址 中山東路土街口北 A6?0

福記 萬全酒菜館 電話二三六五八號 地址 夫子廟貢院東街
A664 精美禮券 贈送最宜

北京 泰山飯店
正式復業 高尚筵席 北平醬肘 坐位寬暢 聘平名師 掛爐甜鴨 精良細點 空氣流通 應時宴會 燒烤魚翅 房間清潔 讌會咸宜
地址 中山東路三二八號 太平路東首 A636

大陸 西餐館 牛肉莊
本店便利顧客起見特設皮鞋部精工專製異式男女各樣皮鞋
自製各種德式香腸火腿選運青島黃牛肉各種食品一應俱全
中山路一一七號 電話二二〇九三號 中山路一二五號 電話

新開 吳宮飯店 各界旅客注意
房間優美 佈置新穎 附設浴室 禮貌週到 器具摩登 花園別緻 清潔衛生 開幕伊始 禮堂富麗 空氣新鮮 茶房訓練 定價低廉
地址 慧園街四號 電話 二二九二四 A25

大上海食品公司
座位寬敞，佈置雅潔；中西大菜價廉而物美！
請先嚐一嚐我們的「八寶飯大王」
地址：夫子廟貢院街「國際舞廳對面」

國府西街 北京菜館
新添涮羊肉 爆羊肉 燉羊肉 燉牛肉 坛子肉
茶食部正明齋精作 各部糕點 大小八件 七寶缸爐 A725

好消息！宏豐鮮菓場 水菓大王！開幕紀念
花旗蜜橘 廣東香蕉 天津雅梨 各種美色糖菓
花旗蘋菓 青島雪梨 黃巖蜜橘 煙臺香蕉
花旗檸檬 台灣鳳梨 精巧糕盒 蜜餞果品 無任歡迎
地址 中山東路 新街口 43號

經濟新聞

米市交易蓬勃
積存船貨不脛而走
來源寥落供不應求 暗市挺俏勢將續升

【本報訊】京市米糧來源、連日頗形寥落、値茲新穀滿見之秋、如斯艱窘、誠爲頻年以來所僅見、引起散戶狂吸、激動米價上升、幸賴平價米源源調劑、一般平民尙未感受威脅、昨日外江續到船兩艘、見米糧百餘担、裏河三船十一車、見糙熟米約七百担、廊行駁貨四百担、共約千担有零、城戶進胃轉佳、散戶爭購尤烈、統市成交新稻達三千担、糙熟米千餘担、多日積存船貨、不脛而走、市場交易頗稱興奮、行盤暗市挺俏、勢將續升云、

國貢米源復暢 滬米價趨穩定

【中央社滬訊】滬市糧食市況、近兩日間已見平定、原以海防情勢雖仍緊張、但事實上西貢安南暹羅等處洋米、採運尙無阻滯、故人心漸趨安定、加以國內新米運滬數量日見增多、香港又有洋米十萬包即將裝運來滬、市場買賣雖呈淸閒、囤積米商復懼當局之禁令、不敢再事購積囤米、市情軟疲不振、據米市場人稱、觀此情形、米價可趨穩定、一時不致再生變化、惟欲米價大跌、恐亦不易云、

白報紙銷路暢旺 京市價又起漲風

【本報訊】本週紙價、受來源寥落、日票上升之兩種刺激、人心突告興奮、歐西產紙、旣不能源源供應、而溫州諸本紙產貨、亦鮮到京、稍告平靜之紙價、再告飛黃騰達、冉冉上升、浮園更從事活動、致白報紙現市、復進窺四十元大關、其餘各紙、均一律遞加數成云、

【中央社滬訊】上海爲我國文化中心地點、白報紙需要頗爲殷切、戰後以來、因外匯日緊、成本增加、價格飛漲、尤以歐戰發生後、海外運輸困難、國外報紙運滬日稀、市價飛漲更鉅、由五元一令而昂達四十元以上、至本年五月中旬以後、外匯反動放長、紙價始降至二十七八元一令、距近來又因匯市復縮、而市區新聞及出版等事業復形興盛、白報紙銷路騰暢、故市價復趨高漲、現市上白報紙價格每令售價爲三十二元、較上月又漲五元、開後市尙看漲勢云、

京金融界改絃易轍 日票囤風頗盛 連日行情明定暗緊

【本報訊】本市最近市場金融動態、轉以日票呼吸爲最活躍、金融界多改絃易轍、投機日票、而飾金與華興券方面、則以黃金時期、已告過去、市面頗鮮成交、現各商與洋行有往來者、莫不購進日票、大量存儲、致造成供不應求現狀、錢莊業於日票實短於買、各方求意過殷、遂化整爲零、應酬門市零星交易、連日日票行情、仍形明定暗緊、內盤漲風、續鮮弛意、現市已一鼓進入七十元關、未來趨勢、殊堪注目、

商情

米糧（河下行盤）（每石價）

品名	等級	價
新黃熟	上	四九.〇〇
	中	四六.〇〇
	次	四三.〇〇
新機米	上	四八.〇〇
	中	四五.〇〇
	次	四二.〇〇
新稻	上	二一.三〇
	次	一九.五〇
毛熟米		四一.〇〇
糯米	上	五七.〇〇
	次	五〇.〇〇
新糯米	上	四三.〇〇
	次	三六.〇〇

雜糧

品名	價
元麥	二一.〇〇
蠶豆	二〇.〇〇
菜籽	二二.〇〇
綠豆	三六.〇〇
豆	三四.〇〇
赤豆	（缺貨）
青豆	二九.〇〇
芝蔴	四〇.〇〇
小麥	二六.〇〇

油糖（每担價）

品名	價
大連油	九八.〇〇
泰安油	九六.〇〇
淮豆油	（缺貨）
生油	九六.〇〇
菜油	八二.〇〇
蔴油	九四.〇〇
秋油	二四.〇〇
稿醬	一四.八〇
淮鹽	一三.七〇
四五（每包）	一二〇.〇〇
四號（每包）	一二〇.〇〇
棉白（每包）	一四〇.〇〇
袋赤（每包）	一一四.〇〇
枝洋（每担）	七五.〇〇
提青（每担）	七八.〇〇
荷粗砂（每包）	一四二.〇〇
冰糖（每担）	一〇〇.〇〇

麵粉（每袋價）

品名	價
綠牡丹	一四.〇〇
紅牡丹	一二.七〇
藍牡丹	一〇.〇〇
綠飛鷹	一四.〇〇
紅飛鷹	一二.二〇
藍飛鷹	一〇.〇〇
綠山鹿	一四.〇〇

煤炭（每噸價）

品名	價
鴻基煤	二五〇.〇〇
中興塊	一八〇.〇〇
中興屑	一六〇.〇〇
陵山渣	缺貨
開平煤	一四五.〇〇
焦煤	三二〇.〇〇
紅煤屑	缺貨
龍灤煤	六〇.〇〇
炭（每担）	缺貨
木柴（每担）	四.〇〇
炭（每担）	一六.〇〇

香烟（每箱價）

品名	價
大英牌	一一六〇.〇〇
老刀牌	九二〇.〇〇
仙女牌	六二〇.〇〇
品海牌	七三〇.〇〇
金字塔	五二〇.〇〇
白金龍罐	一一五〇.〇〇
白金龍條	（缺貨）
大長城	（缺貨）
大嬰孩	五二〇.〇〇
大香檳	五三〇.〇〇
百花牌	日幣 一五〇.〇〇
黃錫包	日幣 三二〇.〇〇
五華	五五〇.〇〇
美駝牌	日幣 一八〇.〇〇
禮拜堂	日幣 一五〇.〇〇
雙斧圖	日幣 一七七.〇〇
雙斧牌	日幣 三一〇.〇〇
全祿牌	二五七.〇〇
長壽牌	一五一.〇〇
吉祥牌	一七二.〇〇
指南牌	二一四.〇〇
大前門（包）	三四〇.〇〇

酒類（每担價）

品名	價
燒酒	四五.〇〇
泡子	五五.〇〇
高粱	一一五.〇〇
紹興	四八.〇〇

金融（每兩價）

品名	價
金買入（市平）	五九五.〇〇
金賣出（市平）	六四五.〇〇
銀買入（市平）	三.八〇〇
銀賣出（市平）	四.八〇〇
華興票買進	一六九.〇〇
華興票賣出	一七四.〇〇
日票買進	七〇.二五
日票賣出	六九.七五

雜貨（每箱價）

品名	價
孚洋油（原箱）	一六.二〇
亞細亞煤油（原箱）	一六.二〇
光華洋油（原箱）	一五.五〇
幸福洋油（原箱）	一五.四〇
城門牌石油（日金）	一二.〇〇
上海火柴（每箱價）	（缺貨）
南京火柴（每箱價）	三五.五〇
鎮江火柴（每箱價）	（缺貨）
僧帽牌洋燭	二四.〇〇
飛鷹牌洋燭	二一.八〇
固本肥皂	一九.二〇
五洲固本肥皂	二三.〇〇
日光牌肥皂	三六.〇〇
鹼（每担）	一四.〇〇

津市商訊

昨日本市各業市況、雖未開展、人情則以爲活動、一般供求家之心氣、頗爲迷離、悉以爲日內市況、雖無一帆風順之象、但不致如節前之沉寂局面、可期其稍加振作、市面亦傾向興奮一途、按吾人之觀察、日內情形或將由觀望而進至活動境域、決不致續呈沉寂、此可能斷言者也、茲就各方動態、推測現市傾向如次、

乾果 本市核桃仁市況、由平昂而傾向俏利一途、各出口商以十月份客子待補、來源又不踴躍、一般握有現貨者、多主掙扎、不欲銷售、心氣頗爲軒昂、據各商之觀察、日內市面決無平象、仍有升之風、當有所待耳、核桃亦有稍行秀利光景、決無回落之虞、苦杏仍乏好景、其他各貨、在日內仍不看順利、不免有少許之紛岐、

麵粉 此間麵粉市況、據各商之觀察、一般人情俱呈示不定局面、蓋以市中茲有存底相當豐厚、來源又不看滯、各商活動力不看振作、但少數糧商心氣甚大、對是現市不無把持之念、但以市中人情、悉主觀望、活動力微示猶豫模樣、各商固有之心氣、或將感受相當之不定、前途頗有不易樂觀之景象、

雜糧 近一二日來、內地所有雜糧、俱已堆積甚多、亟待運津、各商積存之現金爲數亦衆、漸有過轉不靈之象、俱欲積極將貨運津銷售、以資活動金融、固有之軒昂心氣、已有流露不安景象、據吾人之觀察、日內市面不看甚大之變幻、但上升殊有難期實現之勢、前途僅可期其盤旋、不致劇烈起伏、

棉布 日來棉布商、對於現市俱認爲一度之活潑、決不看低萎、各商心氣甚爲健壯、蓋以市中茲有存底相當豐厚、來源雖不踴躍、但不致過於缺乏、而大秋又未竣事、內地農村金融雖已漸次活動、惟未臻於盛境、故現市不僅無順利之象、且有轉呈不定光景、據吾人之觀察、日內市氣大致可持平昂、不看開展、

棉紗 此間棉紗交易、仍在閒散中、一般紗商悉認爲節後市況、當有一度之興盛、決不致久呈寂寞、故俱注視節後交易、刻間節關已逝、內地客幫活動力并未臻於暢境、來源亦不甚缺乏、市場存底尙足敷用、惟以申青來電轉昂、對於此間人情不無助益之處、故現市決無下落之虞、可期其平俏一途、

客幫相繼歇手 麥市已形微瀉

【本報訊】小麥市情、連日已形微瀉、行盤竟無法站穩、人心疲滯不堪、蕎秋節後、麥市已過、各路客幫、相繼歇手、僅散戶小有活動、查本市小麥去胃、以銷滬錫等幫爲大宗、現澳州暹邏諸洋麥、紛紛拋貨抵滬、京麥出路、更形不利、一般貨主、莫不貶價以徇買戶之求、昨日麥價、已步降至二十六元、前途仍乏興奮趨向、

上海經濟市況

滬市匯兌 上午開盤

項目	行市	
英滙現貨	三辨士六四分之三一	售
美滙現貨	五金元四分之一	售
十月	三辨士三二分之一五	售
十月	五金元三二分之七	售
軍票合法幣	六九元八分之七 七〇元	購

海關金單位（華興券）
金單位二元七九二
合法幣四元八八
匯劃貼現率 一二三元〇〇一一
金塊開盤 六·二九〇元

聯銀券換算法幣 元

滬市棉紗現貨市況
日光（一六支）（無市）
藍鳳（二〇支） 八四二元

滬市棉布現貨市況

品名	價
仙桃（三二支）	九五〇元
藍鳳（四二支）	一〇二五元
四君子（四綫）	元九二二五
四君子（五枚）	元九三二五
龍頭（細布）	三二元七五

滬市雜糧現貨市況

品名	價
大豆油	一·〇四元〇〇
大豆	四〇元五〇
花生油	六八元〇〇
麵粉	一六元〇〇

外棉市況

品名	價
白洛夫	一九九元七〇
亞尼甘	一八七元六〇
白拉基爾	二四六元一〇
美棉（八分之七吋）	二九九元五〇
美棉（二六分之一五吋）	三〇七元一〇

華興銀行公定行市

項目	行市	
英滙	六辨士	售
美滙	九金元	售
華興券換算法幣	一七〇元 一七五元	購

經濟專家談 上海不景氣之因素

【中央社滬訊】戰後兩年以來、上海之經濟、已由畸形景氣轉爲不景氣、工商各業由繁榮而趨於沒落、此種景氣之突變、既非因生產擴大而產生、其下降亦無關生產過剩與分配之失當、據本市經濟專家之表示、上海景氣之轉變實有其

特殊原因 ㊀戰後三十個月中、投機者本於過去之經驗、以爲上海物價均呈直線之上升、咸以囤積物品爲獲利之捷徑、於是相率囤積日需食用品、造成工商虛僞之繁榮、資金之需要、亦因之加大、市場上之物品、供不應求、及至本年五月中旬、歐戰局勢發生變化、法國軍事轉變後、繼之紐約市場股票慘落、印美棉下跌、上海市場受此影響、劇急

發生變化 匯市鬆長、金價狂落、投機份子均遭嚴重打擊、漸使多頭放出頭寸、外匯鬆勢加劇、外匯遞鬆後、進口貨便隨之轉低、囤貨者見此局勢、又紛紛將貨物吐出、甚至由多頭翻作空頭、此種外匯放長、躉售物價、首當其衝、受其影響者尤以製造商爲最、蓋多以高價購入原料、

製造物品 以後、勢必低價出售、因無利潤可圖、遂使日夜開工之大小工廠、頓陷於停工與減工之狀態、市場方面又因過去之購買力擴張、自物價發生變動後、人民對於物品之購買亦漸告停止、㊁上海不景氣非獨以上之種種問題、兼加以港地加緊防禦工作、積極疏散人口、海防一度之封鎖、滇越交通被阻、滇緬

運輸中斷 三個月、浙閩沿海口岸加緊封鎖、航運中斷、因是上海市場對內地之貿易、又陷於停頓、故一般投機者以種種之威脅、不得不改變方向、以事緊縮、故益使上海市面黯淡冷落云、

滬浙貨運仍可流通

【中央社滬訊】滬浙航運、自各輪試航松門簽江兩口岸後、先後加入行駛者已有二十餘艘、目下由滬輪往內地貨物、因其他航綫斷絕、或入於半停頓狀態、故所有貨物將集中以上兩口岸轉運、各輪營業亦異常繁榮、同時浙省之柴炭、海產、醃臘等、亦有大批裝運到滬、至近日雖有外輪多艘被扣留、但以行駛滬浙間、故貨運尙非完全斷絕、少數仍可流通云、

更新舞台 地址科巷 協記
楊鼐儂 王慧蟾 王劇團 暨全體藝員百餘人合演
日戲 吳漢殺妻 探親相罵 湯懷自刎 薛家將
夜戲 仕林祭塔 過江赴宴 全本北漢王
預告 七本西遊記

國際劇場 新街口世界大戲院舊址 電話二二九四二號
內外改裝 喚然如新 轟動京市 驚人兩大貢獻
今日兩大貢獻 時代談譜美藝歌舞科學巨片
何日君再來 三星伴月 周璇 馬陋芬 主演
今天偉大加演 久在歐美各國現獻初來京的 技巧妙術 歌舞香艷 武術驚人
雄虎大集團 全體男女演員四十餘人 當代紅星 日夜舉行雄虎大會串
[illegible]

中喜劇場 國民大戲院原址 電話：二一三七五
今日公映兩大巨片
日本新興公司現代無上光榮作品 女性心願 弱女子。想思淚。欲彈不敢 藝術家。熱戀精。願訴無門
新興公司古裝武俠歷史愛情巨片 八俠傳 扶弱除暴英雄本色 掃蕩奸鋤好漢能爲
特別啓事 本院爲提高京地市民正當娛樂及介紹文化實行中日提攜起見故已向日本東寶及新興兩大影業公司重金定租最近出品之大量名貴影片譯成中文說明及字幕務使本京市民走入正當娛樂之途徑凡愛好電影藝術者祈一致擁護如對於敝院有不滿或須改善之處倘希隨時指摘是所盼禱
中國時間 每日一時起連續放映隨到隨看 最後一場七時起 票價 樓上下一律日金八角 幼童三角

中華大戲院
新發現！（今天大喜特映）張善琨監製 湯傑 自導自演 殷秀岑 桑淑貞 葛福崇 合演
大衆化最熱鬧的喜劇！ 王先生做壽
銀幕上有新奇諷刺病社會！改良京戲！令人意想不到！！
新華空前出品 始終笑倦不了
平日一時 星期日十一時 每天五場 每場加映最近中外時事新聞

票價	樓下	三樓	二樓	指定度
大人	50	70	90	130
軍人	40	50	70	110
小人	20	30	30	60

東和劇場 中央大舞台
張英武 崔鍾麟 白牡丹 姜曉雲 李榮萱
韓瑞祥 孫慧君 陳鐵芳 郭少華 居紅豔 陳星樵 彭少岡
全體男女演員百餘人通力傑作
今天日場復演莫失良機 二本 樊梨花 機關佈景 呼風喚雨 連台巨劇
今夜初次榮譽貢獻 三本 樊梨花 美術燈光 神出鬼沒 科學變化
減低票價 對號六角 花樓四角 正廳三角 捐稅在外 頭等二角 捐稅在內 日夜一律
電話二三〇八七
發揚日本文化 介紹風俗人情 觀「東劇」影片一次 勝遊日本全國一週
今日開映兩大巨片 信子 高峯三枝子主演 女忠臣藏 川浪良大郎主演
備有詳細中文說明 時間十二時起 價目大人一元 將校六角 兒童三角

太平洋酒菜館 本號附設津川名菜 女子招待 空氣流通
咖啡部 各種筵席 房間清潔 如蒙惠顧
彈子房 隨意便 坐位寬暢 特別歡迎
地址 夫子廟貢院東街 電話 二一七四八 A153

福昌飯店
甲等房間每天日金十五円 乙等房間每天日金十二円 早茶日金一円五十錢 午餐日金三円 晚餐日金三円五十錢 A533
電話22577（二樓）餐廳 電話23372（三樓）旅館 電話23373（五樓）餐廳
南京中山路五十七號

樂園飯店
本社專辦應時筵席 改良和菜 各省佳餚 零折碗菜 隨意便酌 早晨細點 應有盡有 蘇滬秀妹 隨堂招待 如蒙惠顧 竭誠歡迎
地址 朱雀路一百〇三號 A524

浙紹 六華春酒菜館
地址 貢院東街 電話二一七四七號 A252

天香閣戲茶社 地址夫子廟 A677
日戲化裝彩排 潘美華 張俊良 潘美蓉 宋十回
夜戲 潘美華 潘美蓉 曼麗 張俊良 雙珠鳳 汾河灣
全體歌星羣芳會唱
每星期日加演日戲 茶資每位大洋三角

羣樂戲茶廳 夫子廟
夜戲 曹慧麟 鴻鸞禧 金鳳樓 落馬湖
王鳳英 宇宙鋒 曹慧麟 金鳳樓 梅龍鎮
各大歌星羣芳會唱
戲茶每位大洋三角

飛龍閣戲劇廳 夫子廟貢院西街
秋潮劇藝社 准於九月廿一號起連演兩天
李琳頭 · 張天嘯集
珍珠塔
夜戲對號預先售票
時間 日場二時起 夜場八時起
票價 對號五角 頭等三角 捐稅在外
香茗每杯一角五分

紅梅
偉大的貢獻！ 茶舞： 南聲粵樂團伴奏
時間自下午四時至七時
歌聖陳鶴領導 舞國歌后胡玲小姐伴唱
茶資 男賓三角 女賓五角（每元六舞）
夫子廟貢院街

夫子廟 南京大戲院 新姚家巷
花月琴 李飛鵬 陳吉瑞 趙韻聲 新雲秋 于占元 袁素琴 劉樹培
蔡麗春 劉榮奎 李碧君 胡志鵬
暨春光京劇團全體著名男女演員一百餘人
今天日夜初次公演偉大醒世佛學巨劇 八本濟公活佛
[illegible]
幕幕新奇 場場優妙 項項動人 精彩之多 筆難細述
每場客滿 佈景完全新鮮別緻 機關悉用科學奧妙 劇情武行緊湊驚人 務請早臨

中華民國二十九年九月二十二日 (星期日) 南京新報 (日刊) (第七四號) (第二張第一版)

各地通訊

滬英商電車公司 工潮異常嚴重
探捕全體出動防止不幸事件

【中央社滬訊】公共租界英商上海電車公司機務車務兩部全體工人、於今晨(二十日)六時起一律怠工、各路車輛完全停駛、工商推代出表向上海市總工會請願、並提出先決條件四項、情勢頗爲嚴重、茲分誌詳情如后、

全體怠工車輛停駛 英商上海電車公司培開爾路機廠工人三百餘名、因邇來生活程度日高、原有工資不堪維持、故於本月十日向公司提出增加米貼、因公司並無誠意答覆、且該公司代理總管亨鐵違反服務原則、在廠內搜查出入工人、以致引起全體工人憤慨、乃於本月十八日先作無形怠工、詎公司仍不覺悟、故於十八日起實行怠工、詎公司仍不覺悟、故於十九日起實行罷工、並要求赫德路機廠匯山路機廠及車務部全體工人予以援助、二十日晨六時該機務車務兩部工人、爲表示同情主張起見、乃實行聯合罷工、故前日(二十日)上午六時起公共租界內所有各路電車完全停駛、

工方代表請願援助 自電車工人實行罷工後、當即推出代表二十五人、備文赴憶定盤路市總工會請願、要求予以援助、業由該會派員接見、經工方提出要求之待遇條件二十五項後、總工會方面認爲電車係公共交通事業、倘然僵持、關係地方治安、當經勸導工方代表、提出臨時解決辦法、以利談判、並飭勸導全體工人、嚴守秩序、不得發生意外事端糾紛云云、

提出臨時解決條件 該電車公司請願代表爲服從市總工會勸導起見、當經召集各部開小組代表會議、共同商討並提出臨時解決調件四項、㊀每工人應自本日起一律增加工資十五元、㊁公司不得藉故開除工人、㊂怠工期內工資照給、㊃勞資五點條件應請公司於二星期內開始談判上項條件、業於昨日下午送交總寫字間、

勞資各派代表談判 第三區電車業工會爲急求糾紛解決起見、於今(二十日)日下午在市總工會會議室、召集怠工委員會議、當即推定代表四人、定今(二十一日)日上午前赴蘇州河上海電車公司進行談判、以免工潮、茲爲求工潮迅予解決、以免雙方損失起見、經召開代表大會、提出先決條件四項、(另附)茲推定機務部嚴鏞清、葛春福、車務部白文否、郁永保等爲代表、尚希迅予賜復、約期談判俾息

工會通告嚴守秩序 上海市第三區電車業產業工會通告云、爲通告事、查本會所、屬培開爾路機廠全體工人因受生活壓迫及廠方不合理之舉動、不幸於十七日起發生怠工、公司方面仍無滿意答覆、故赫德路車務部暨匯山路機廠全體工人、亦入怠工、現已於今日二十日上午起一律加入怠工、現已呈報上海市總工會請求依法調解爲特通告全體會員仰即赴憶定盤路九五街十號上海市總工會聽候消息、並希絕對嚴守秩序、靜候解決、以免引起意外糾紛爲要、特此通告、

捕房戒備工人被捕 公共租界各區捕房、以電車工人怠工、關係公共交通及社會治安、故於昨日晨派出大批探捕及警備車、分赴該總公司及各機廠門首、予以保護、並在赫德路將工人方阿寶、張善福二人拘捕、解押靜安寺路捕房、現工會方面以該兩工人、頗守秩序、決提出交涉要求開釋云、

粵鹽務處成立
處長易鍾漢發表整理計劃

【廣州通訊】財政部廣東鹽務管理處處長易鍾漢、副處長唐仲虎兩氏自奉委後、現已籌備就緒、開始辦公、內部高級職員、亦已委出、秘書褚德濂、第一課長陳錫源、第二課長李志强、視察勞金華等各員均已到任、二日上午九時齊集該處禮堂、舉行成立典禮、到會者有汪廳長及財特署、財廳各高級職員、行禮如儀後、即中正副處長訓勉所屬職員努力奉公、直至十時始禮畢、記者隨即趨謁易處長、叩詢整理本省鹽政計劃、承予接見、發表如下之談話、據易處長謂、本處現在開辦伊始、各事千頭萬緒、百事待舉、食鹽關係民生、極爲重要、整理之計劃、最須先決者、可分爲四項奉答、現在本省之所以發生鹽荒者、究其原由、皆因來源短細、供不應求、故解決鹽之問題、首須疏導來源、使內地食鹽充足、其次食鹽已得充分之來源、銷售方面、亦須有妥善之辦法、現今承辦之鹽商崇泰公司、辦理不甚妥善、不甚負責、故本處現在次要之工作、是切實監督整理該公司內部、俾得有完善之銷售承商機構、此則對於鹽政之整頓、不無收效、至於本省各地之鹽場、現本處亦將從速接收整理、因鹽荒問題、非止純關來源短少、供不應求、而鹽場之辦理良善與否、亦爲一大根原、故本處日間即行派員赴各地視察、在應收回者、即由本處接收整理、上項三問題、均爲目前最急之務、而防範私販食鹽、亦爲現在急待解決之一、因各地鹽商、多有從市內購鹽、未經許可、即行運赴各鄉出售、以冀圖利、此亦短細本市鹽斤之因、現本處將來或採各住戶派食鹽證之法、以防私販、最後易處長又謂、本人現本着爲國爲民之旨、盡力整理本省鹽政外、仍希報界記者不吝時加指教、貢獻良善計劃、

青幫始祖墓地 在杭州發現

【中央社杭州二十一日電】在中國社會具有潛勢力之青幫、其始祖翁錢潘三氏墓地、迄未獲悉在何地、茲竟在杭州附近發現、已深引起社會人士之注意、緣日人小谷冠櫻氏、對於中國青幫歷史研究甚深、曾搜集關於青幫之一切文獻、詳加研究、結果知該三氏坟墓必葬在杭州區域、因於去年十一月間來杭、在其理想區域內不時搜尋、並得該地域警備隊部隊長之助、最近始於杭州武林門外拱宸橋西北方約三里之草野叢中、發現翁錢潘之三基、蒼苔滿目、已成廢墟、距基丈餘地方、有一殘碑、因年代久遠、字跡已不可摩、但該墓確爲翁錢潘三祖則無疑、茲正在作進一步之探討、據小谷氏語記者、目下正將集資將該基重建、積極籌備中、

【又電】杭拱宸橋發現之青幫三始祖墓、自消息傳出後、各地之青幫中人均歡欣鼓掌、前往確認者已有多人、昨有青幫鉅子張鐵山等十餘人、代表青幫三十萬人致電發現之小谷冠櫻部隊長等、表示謝意、

粵省府廿三次會議 議決重要案件多起

【廣州訊】廣東政府、第二十三次省務會議、議決要案多項、查出席委員陳耀祖、王英儒、林汝珩、黃子美、周秉三、彭東原、汪宗準、周應湘、李道軒(公出)、周之楨(公出)、紀錄祕書王之光、梁朝璣、(甲)報告事項(略)(乙)討論事項、㊀主席交議、上海工會、機器工會民船工會、代表何際熙等、呈擬籌備組織廣東全省總工會、並擬具籌備計劃意見書、連同經常費暨開辦費預算書、籌備發起員履歷表、請祭核一案、當經先予批准、撥開辦費國幣一千三百元、每月經常費軍票一千元、並擬將籌備名單呈核、請追認案、決議通過、㊁汪財政廳長、彭市長、李警務處長、王民政廳長提奉交審查李警務處長、呈擬查定民業租賃委員會暫行規則、及市政府呈繳乘椽民業租金臨時管理委員會組織規程二案、業經會同審議完竣、惟關於該會隸屬問題、應請省政府核定謹將審查結果、連同修正廣東省會地方暫管民業整理委員會規程、提請公決案、決議、照審查意見通過、㊀組設廣東省會地方、暫管民業整理委員會、㊁修正該會規程、㊂由省政府主席兼任主任委員、並指派王英儒、周秉三、李道軒、許少榮、植梓卿、陳嘉靄爲委員、並以王英儒、李道軒、許少榮兼常務委員、㊂林教育廳長提、擬請以本廳督學李國梁、調充省立第二中學校校長案、決議通過、(丙)臨時動議、㊀主席提擬組織廣東省二十九年度預算審查委員會、並指定汪財政廳長、周祕書長、林教育廳長、黃委員爲委員案決議通過、㊁主席交議、廣東民食調查委員會、主任委員王英儒呈該會定廣東營米、司統一運銷、平抑穀米辦法提要、及組織大綱、請予察核提付公決案、決議、交黃委員暨廣東省銀行、籌備委員李蔭南、省政府設計委員會主任委員何品良審查、由黃委員召集、並邀同主任委員列席、

濟南官民打成一片 舉行市聯合協議會
濟濟一堂交換眞誠意見

新民會濟南市總會、爲實現民意的王道政治、使官民打成一片、將各機關代表、及民衆團體代表、萃聚一堂、實行無忌憚意見交換、特舉辦之濟南市聯合協議會、於昨十八日上午十時、在緯二路公會堂中、隆重舉行、參加各機關代表、各民衆團體代表及來賓約五百餘人、上午舉行開會儀式後、先由中井次長報告會務、繼由朱會長致訓辭、來賓特務機關淸澤代表、及新民會省總會唐代表谷祝三大日本濟南總領事館代表致詞畢、實行代表人民點名、及議長任命、(正議長爲朱桂山、副議長爲中井次長)、幷役員任命、議長就職、繼由商會會長苗蘭亭讀宣言、旋又將各種專門委員任命後、始由各機關代表、報告施政及事業方針、先由劉沛然代表省署報告工作概要、繼由市公署代表李幼屏、警察局代表王笑凡、營業稅局李世平、統稅局劉孟寅、分別報告施政計劃、旋即休息、下午一時三十分繼續開會、首行議案審理、經過報告、即開始有關市民福利、及新政建議共計二十一案、分別由各關係機關當局、逐案加以說明解釋、並將特別關係各案、交委員會辦理旋即開始咨問事項、由各代表出席人員、對懷疑各點分別咨詢後、即由議長致詞、並發表議會所感即由全體向國旗行最敬禮、高呼萬歲口號後、於午後五時許始行散會云、

中秋佳節 故都三血案

【北京訊】金風送爽、桂子飄香、玉宇無塵、蟾宮正圓、中秋節的是一年中、最好時光也、逢此佳日、一般市民、無不盡歡、前日街頭、熱鬧異常、攤鱗比、士女如雲、各娛樂場所、皆患人滿、惟時光似水、一瞬即逝、一年一度之中秋佳節、遂於歡娛中忽忽渡過、然樂者固衆、而因節關發生血案、亦必不少、茲分誌如次、

左安門外李新莊、住戶農民孫長啓、年三十五歲、因賣西瓜、欠有本村四十一號住戶蘇文清(年三十二歲種地爲生)債務、中秋之夕、蘇文清找孫長啓要賬、二人由口角、而動武、蘇情急、用刀將孫砍傷數處、鮮血汨汨長流、經該村村正王全找來大興縣警察將蘇文清帶區、昨日解送地方法院受傷人抬送協和醫院醫治云、

永定門外蕭家窰、居民田瑞泉、務農爲業、雇有長工顧德貴、年三十許、前日秋節、在田家吃得酒足飯飽後、便與附近住戶劉長順、叢玉榮、馬殿臣、錢成海等以骨牌賭博、顧因賭品不高、使用腥活、被人窺破、當時將伊揪扭質問、因而衝突、馬殿臣輸錢過多、當向顧索要已輸之錢、顧不允、馬一時情急、竟以鐵耙向顧頭部鋤去、致傷及頭頂、鐵齒傷及頭骨、當時血流如注、痛極而昏、移時竟因傷重身死、經該管警察將兇犯馬某拏獲、解送分局、並請法院檢驗云、

崇文門外安國寺南口住戶郭殿元、年五十許、有女年二十歲、曾經憑媒嫁與城內三眼井十四號住戶孫永慶爲妻、結褵半載、夫妻情感甚洽、於秋節前曾因細故發生爭吵、致過節亦鬱悒不歡、昨爲舊歷十六日積俗係接已出嫁女歸寧之日、郭某於昨晨九時許前往孫家、接女返家、孫當拒絕、致夫妻復起衝突、竟致揪打、郭某拉勸無效、孫郭氏一時氣急、竟持菜刀自刎咽喉、倒於血泊中、郭親勢急、奔報警察、查視郭氏幸未傷及要害、遂送往醫院治療、孫某等則解往分局云、

冀省署便利留日生 在東京市設管理處

【保定訊】河北省公署、茲因鑒於値此中日文化提攜、實踐眞誠親善之時、留日學生日漸踴躍、若令此一班青年在日自由求學、無人監督管理、匪特易於荒廢學業、且對於疾病等臨時事故發生時、亦乏人照應、茲爲使河北全省官費及自費留日生勤奮向學、並對於一切事務得於就便解決起見、故決定設置河北省管理留學生事務、內部設監督員一人、常川駐在東京辦事、其輔佐人員、決增設主事一人、書記一人或二人、主事由省署決定爲委任職或荐任職、書記爲雇員、職權一項、監督員爲荐任職、承省長之命令管理河北省留日學生事務、並監督指導河北省、留日學生誠眞求學、主事則商承監督員、協助留日學生事務、書記則承長官之命令辦事、此外監督員須與本國駐日各高級代表機關、與留學有關之日本各主管機關連絡、同時負有留日學生學業、品行、指導、轉呈公費生請假書、及學生疾病染病時護送至醫院、及因事或因病遣送回國等職務、對於自費留日生介紹入學等事、亦行兼辦、其暫行辦法、業由教育廳擬就、呈准河北省公署、全文共計十八條、昨日省公署當局已正式公佈實行云、

廣州市長彭東原談 整理財政方針
充裕庫款決不向民抽剝 統籌兼顧經費極力節樽

【廣州通訊】記者於六日得國府發表本市財政局長許少榮調充汕頭市長消息後、即於是午走訪廣州市長彭東原、叩詢繼任人選、及市府現在經費收支情形、蒙予接見、遂作如下之談話、記者、㊀市財政局長許少榮調充汕頭市長、所遺財政局長一缺、將委何人接充、請爲明示、彭市長(答)、許局長調職一事、本人於事前并未接到通知、繼任人選問題、當然未有預備、不過財局一缺、關係市政、極爲重要、定必愼重遴選委任、㊁市府近來因經費拮据、請求省府補助、現省府已按月撥助經費、今後市府可能敷支否、(答)市府前因經費不敷、請求省府撥助、但此乃暫時性質、幷非永久的、一俟市庫充實、省府之補助、即可停止、現市府正計劃整理財政、俾使充裕庫款、但決不在民間再行抽剝、因政府之設立、原爲保護人民、對於人民應加以愛護、替民衆謀福利、倘政府不特不愛護人民、反而重重抽剝、則民衆復何愛於政府、故現本府欲計劃充裕市庫、是欲別方設法、決不向民衆身上抽剝、其次本府現內經費不敷、爲求統籌兼顧計、已令飭所屬對於各項支銷、極力樽節、經常費亦已縮減、除教育社會公益事業等必須開支之經費外、凡可能節省者、一律予以節省、以免收支不能相抵、彭市長並謂、我們大凡做事、均須出於至誠、不設假面具、倘我能推誠相見、假設對方是無誠意的、亦能爲我所感動、即如現在中日合作而言、亦是以「誠」字爲前題、末又謂極希與報界記者時相見面、互相切磋云、

上海 勸人民告奸商 社警兩局

【中央社滬訊】邇來各項物價、突飛猛漲、推厥原因、概由一般奸商罔顧大局、專事操縱囤積所致、市警察局長盧英、社會局長吳文中、以物價高漲之結果、不但偏

繁華之反面 露屍二千具 難民一萬餘

上海 【中央社滬訊】工部局衛生處報告八月份因腸胃病之增多、故各項傳染病之紀錄因之提高、霍亂之發現、未達流行程度、但痢疾劇增、且有趨於嚴重之形勢、華人死亡之經錄者、共計四・〇三三名、內有露屍二・二二六具、死亡之主要病因、爲肺癆傷寒及痢疾等、市民患狗瘋病、請求衛生處診治者凡八十人云、

【中央社滬訊】據工部局衛生處本月十九日報告、經查驗之收容所現十四家共容難民一七・〇二六人、

青島水族館 運到大龜一隻 衡之重三百斤

【青島訊】近間關部隊、在昌邑海濱獲重量三百餘斤之海龜一頭、由膠濟火車運至青島、贈送於水族館、在院內大池放養、上下游泳甚爲活潑、想各界到該館參觀者、於領略興趣之餘、定對於關部隊之長官、深表謝意云、

天津 商會籌備改選 開始會員登記

關於津市商會改選事、業經華北政務委員會令准、並由津市公署飭令該會轉飭各整理委員負責籌備一切改選事宜、茲悉該會自經着手籌備以還、會次第召集所屬各業代表舉行會議、討論一切事務、在一個月內辦理完竣、並定於本月十七日起至二十二日止、爲該會會員及商店會員登記期限、此節除經市公署令行外、並於昨日佈告週知、望全市商民人等一體知照辦理、茲將該佈告原文探誌如次、

佈告 爲佈告事、查關於本市商會改選一事、業經本署奉華北政務委員會令准改選、並令飭該會轉飭現任各整理委員會負責縝密籌備辦理、限於一月內完成各在案、茲規定自本月十七日起至二十二日止、爲該會所屬公會會員及商店會員登記日期、除分令外、合行布告商民一體週知此布云、

請吸 高貴的 指南牌香煙
煙絲上等 煙味適口! 裝璜雅觀 價錢經濟!!

南京總經理東亞貿易商行 地址實輝巷十八號
各香煙店均有出售
上海華生煙草公司啓

遺失聲明
遺失聲明 茲遺失監察院第十六號職員證章一枚除呈請補發外特此登報聲明作廢 郭承銘啓 B1701
遺失聲明 茲遺失江蘇郵區第七號職員證章一枚除呈請補發外特此登報聲明作廢 程毅士啓 B1703
遺失聲明 茲本人所持軍政部諮議第六十九號職員身份證及七十五號差假證明書各一紙因被竊除呈請註銷外所有該項證明書即作廢 高承忠啓 B1 97

專門眼科 李眼科醫院 院址中華路內橋 (青年會對面) 電話二二四七〇番

鼓樓東 公共木器行 傢私 出租 出售 飲料結晶蒸溜水 歡迎投拍物品等 電話二三〇七七號 A695

明湖春粵菜館 高上筵席 大小宴會 地址 中山路四十一號 電話 二二一八五四 A741

双葉社 閩菜
本社悉心考究 烹調閩浙雅菜 和菜一元可做 堂筵送出兩宜 溫柔誠懇招待 並售福建土產
推進嘗業爲本 精製閩點各色 利便顧客來嘗 選請二九麗姝 生味暢懷稱意 價錢比別便宜
重金禮聘名廚 並備堂吃帶回 筵席拾元起碼 訓練個個週美 客飯麵點均有 賜顧莫不歡迎
三樓晏會 酒席樓下 設備小吃二 樓兩相具宜
中山路49福昌飯店隔隣 電話二一三六四號 A668

一品公寓 地點 太平橋南九十號(即鐵道部東首)
西式房間 禮堂屋頂 開幕伊始 長期顧客尤所歡迎 空氣流通 佈置新穎 定價低廉 A718

南京 建康路黑廊街 老大綸綢緞局 綢緞棉布 呢絨服裝 本局發行精美禮券 餽贈親友最爲適宜 零躉批發 特別克己 A721

夫子廟 小蘇州 茶食糖果號 自製應時細點 糖果瓜子 透味燻魚 加辣牛肉 新貨運到 椒鹽胡桃 五香果肉 洞庭東山枇杷膏 蘇州顧得其乳腐 代售福建土產 A534

大新綢緞公司 建康路中一五一號 紗羅綢綫 毛派力司 高級西裝 女子服飾 B542

三江商行 南京市洋服界首席 高級西裝 結婚禮服 洋服專家 女子大衣 大批軍裝 地址建康路一〇一號 三山街口 A445

盛錫福 發行所建康路三山街 本年度最新鮑魚式 攸久歷史載譽全國 帽業專家 自設工廠出品超衆 A511

偉大的貢獻! 男女新型!!! 皮鞋 走

夫子廟 華美鞋室 A513

天津 三聚鞋莊 中華路一八〇號 本號出品新法製造時式名鞋男女新樣高等皮鞋 原料飛漲之際 製造特加精良 貨高價實信譽 仍選最上材料 出品完備優等 久蒙賜顧贊許 A514

上海分此 大東皮鞋商店 南京太平路八一號之一 皮件定價低廉出品優美如蒙賜顧無任歡迎 本店精工專製西式男女高級各種皮鞋手提皮包 A737

康福多 純淨及含幾怪 滋補 療咳 治癆 戒煙 上海正德藥廠發行 各大藥房均有出售 A524

白敬字眼藥 店址:南京朱雀路奇望街白下路昇平橋 主治,沙眼、翳肨、及各種時行目疾 A565

傳華痔藥社 唯一聖藥 痔 秘製痔靈散之功效 不用刀割 不用吃藥 無論男女 老痔新痔 內外痔瘡 將藥搽上 立止疼痛 化管去毒 消核除根 神效非常 特售小樣每瓶五元 大瓶十元 價目一元 地址建康路二號松記 門樓老山藥內 A711

包戒白麵 專戒鴉片 有法國新出品的 戒毒特效良藥 一粒靈 君之難題一朝解決 當日見效 不復發 定價每盒國幣五元 無效退洋 上海永利洋行總經理 南京總經理 建康路本和藥房 北門橋魚市街新藥房 A681

星期畫刊

終日東於德機轟擊目標之下的英國倫敦幾處偉大建築物

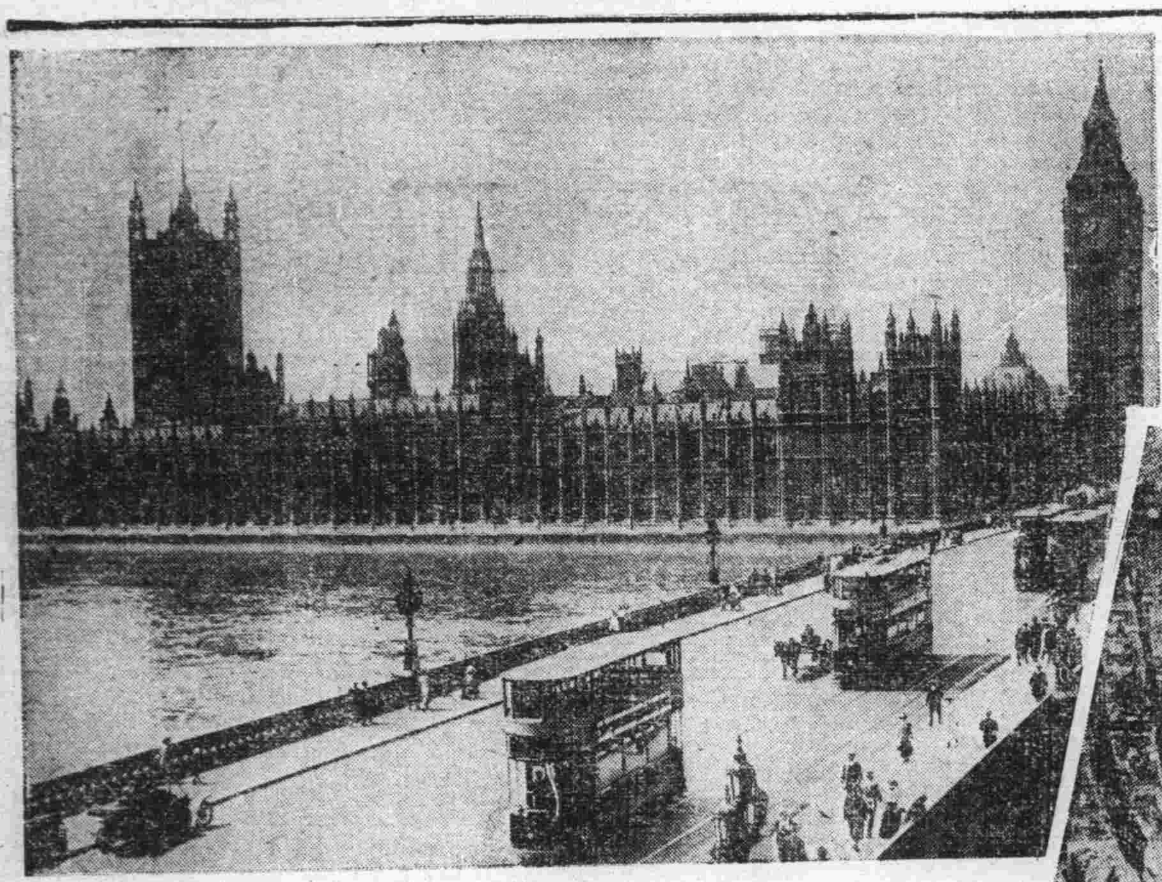

英國國會議事堂（泰晤士河畔唯一華麗莊重之建築物）

倫敦繁華市街之鳥瞰（這幕鏡頭是未遭遇德機前往轟擊時的本來面目）

「薩得堡」寺院↓

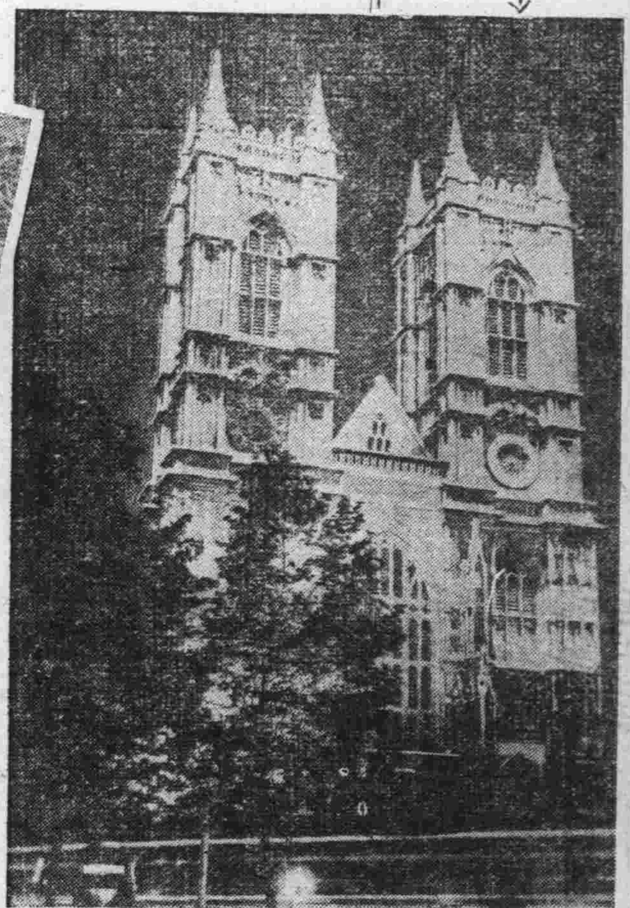

泰晤士河大搭橋↓

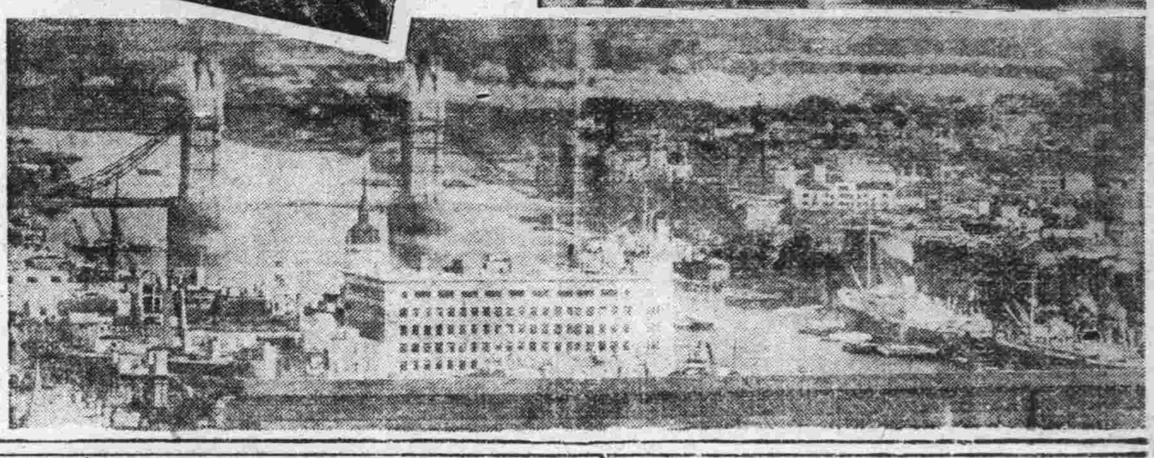

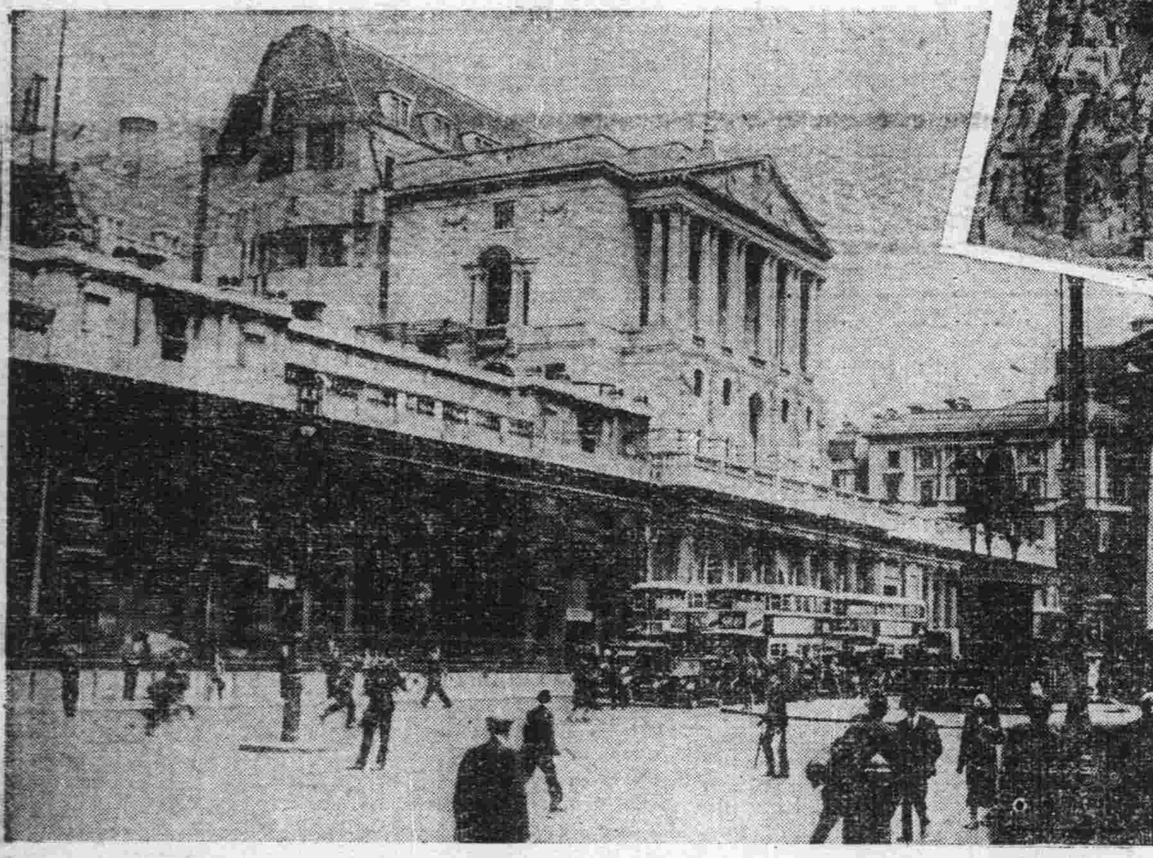

大英銀行（把握着大英帝國經濟金融之總樞紐）←

憲政月刊

創刊號出版

憲政實施委員會成立致訓……汪精衛
本社緣起……本社仝人
發刊辭……本社仝人
民權主義前途之展望……汪精衛
憲政問題……袁　殊
實施憲政與革新政治體制……李蒙政
怎樣實施憲政……彭羲明
『憲』與『憲法』……胡道維
重慶政權與憲政運動……曹政達
憲政實施之歷史的意義……蘆田恆作 李東野譯
「五五憲草」教育章述評……歐陽文正
憲政與教育……徐　堅

論國民政府的組織……李光黃
晚清憲政的失敗……歐陽志一
中國共產黨的內幕……草野文男 賈若恣譯
近衛新體制運動鳥瞰……吳遠濤
世界政治潮流與日本新政治體制運動的前途……魯　風
日本政友會解黨的經緯……胡清江
日本立憲運動的過程……林伯暉
中國第三國民革命論（東載）……繆　斌
憲政資料……資料室
可憐的小黑人……拉撒東、休士著

創刊號定價國幣三角

憲政月刊社發行

（上海郵政信箱一七〇六號）

分銷處：南京中山東路太平路建國書店 中聯社各地分銷處

·造血強精返老還童

補爾多壽乃生命的泉源即血液的因素化學所謂鐵蛋白化合物也。此物不需胃力便受消化吸收化爲新鮮富豐的血肉，榮養身体諸組織。所以常用之確可造成不老長生的健壯身体，誠是造血強精無上的靈藥。

中外各醫院常備藥

補血強精 補爾多壽

五種補爾多壽
補爾多壽 貧血 虛弱 惡液質 病後恢復元氣等用
含砒補爾多壽 神經性疾患 皮膚疾患 佝僂病等用
含碘補爾多壽 腺病質 梅毒 動脈硬化 肋膜炎等用
規那補爾多壽 腸胃疾患 病後衰弱 歇私的利等用
楊阿可路補爾多壽 肺病 喉頭癆 神經尖加答兒等用

藤澤友吉商店股份有限公司

火

敝公司承保各種火險 如承惠顧無任歡迎
總公司：上海外灘十八號
南京：南英保泰保險公司
地址：珠江路一六〇號 A609

大陸產業服務社
預告
受託買賣 租賃保管 建築工程 設計打樣 各種火險 汽車運輸
備有詳章 函索即寄
社址：珠江路四十五號 A728

·各照相館注意· ·漲價聲中之福音·
本行開幕以來忽倏三月荷蒙本外埠同業源源惠顧殊深感謝茲值匯率高潮材料提成漲價敝行爲酬答各寶號盛意特將像紙中最優秀「利根」各性半光面及大光面晒像薄紙仍維持舊價出售。雙筒利根紙每筒八元五角18×22六筒裝利根紙二十五元八角
福記照相材料行 白下路二一二號 A726

扯售歐美最新式無線電收音機及各名廠無線電應用材料書籍雜誌
精修各種有線無線電機 聘有專門技師負責修理公共放大器
天興記無綫電行 原址復業
地址建康路三一四號（華興銀行東首） A632

南京無綫電學校開課并招
日英語學員 速記公文 無綫電班定於廿日開課但餘額無多從速報名 章程函索附郵一分 地址洪武路305號 A744

專配洋松大料
本行新到大批洋松材料不論大小尺碼一律照配 經售上等三夾板
遠東木行 太平路黨公巷十號 電話：二二六一一 A688

優等三夾板 上海啤酒 大批到京跌價出售
太平洋行獨家經銷 白下路二〇三號 電話二二〇六四 A566

明星香水！香水明星！

上海明星香水廠出品 日月肥皂
日月肥皂亮晶晶 洗過衣裳香噴噴 家家愛用
南京總經理 合興號 地址：中華路金沙井七號 經銷處中華西門公源號

三新池汽水盆浴堂
西式房間 洋磁澡盆 座位舒適 定價低廉
地址 中華路 三山街 A579

衡平法律會計事務所
律師會計師 葉兆昌
所址：南京城內新街口豐坊橋三十八號 A584

義合東磚瓦
南京和平門外東門村四〇號 電話二三二六號
南京金陵大學側潘家菜園三號 電話二二五一三號
電報掛號〇〇〇一號
自備汽車 代客運輸 取費低廉 穩妥迅速 A574

同業領袖 四明
地址 太平路太平巷口
請配戴四明驗光眼鏡
增進視力敏銳 保護目光健康
四明眼鏡「比」衆便宜 衆高超
老主顧個個道好，新主顧一試便曉

中國首創自製光學眼鏡
精益
地址 太平路 花牌樓之一一八二號
信譽卓著歷史悠久之眼鏡家
配眼鏡決不能如購普通物件可比。設或戴不合光之眼鏡。對於智識及事業精神。有莫大阻礙。本公司爲全國最進步之眼光學家。
▲驗光準確 ▲品質高尚 ▲儀器精良 ▲細工磨琢
備有新式黃白夾金刻花鏡架 A616
總公司 上海南京路 分公司 北平天津濟南重慶昆明香港漢口

南京復大木行
本行自運上等壽料及桐木自三寸五分棺徑起長自十二尺起三夾板洋松柳安杉木（一五）（一六）長自十二尺起毛板椽子西廣木等俱全並將價格列后 上等單桐（挂普通碼）每兩八十三元五角 機鋸松板（長英七尺二）每丈念四元五角
地址 復興路富民坊口南首一九二號 A271

打字
本所開辦已十二年因中日事變停頓現呈奉教育局核准繼續招收第四十六期中西文打字學員以應社會之需要兼修理華文打字機 章程函索附郵票三分再英文補習已開班 所址石鼓路132號萬有米號內 南京市私立新民中西文打字傳習所

兵農政策的需要與實施

劉友仁

一 中國目前軍隊之需要

現在中國是不是一個領土主權完整的國家，那是另一問題，不過在近衛聲明中，很明顯地闡明了日本對於中國的態度，「維護領土主權行政完整」，既是維護中國領土主權和行政的完整，那末中國是需要軍事的組織的，無論是新中央，或是全面和平以後統一的中央，所以在新中央成立，國府還都以後，仍舊需要以下種種關於軍事的行政機關，如軍事委員會，軍政部，參謀本部，綏靖總司令部——否則不成其為國家，

至於軍隊的組織及編制，確有不可公開之苦衷，僅就蘇一省而言，業經編制就緒而委任正當名義的，有第三路軍總司令部，以至第十五路軍總司令部，都有負責長官及駐紮地點，還有未經點編，僅有負責人與駐在地的軍頭數十個，（事載旬寄通報江蘇省政府公佈之消息）自然，在這新秩序的建設，中日協同防共，以及防護各地之安寧的途徑中，這些軍隊是不敷配備的，

在新中央未樹立以前，各地的蔣系軍隊，遊擊隊，以及雜軍，有經日方宣撫，或改編名義的有「皇協軍」「建國軍」「人民自衛軍」「和平救國軍」等等，當初改編時，都是由日方各地軍事當局一次發給宣撫或改編費若干萬，於是××軍，××司令部的招牌，也就耀武揚威的掛了起來，可是日本在華的軍事當局對於中國軍隊之協助力量是有限的，除掉一次發給宣撫費或予以相當的需要外，也只好聽其自給，或是不能盡量供給，那末，這些軍隊既無一定餉項，無疑義的會發生非法的騷擾，或是另找出路，這些情形，的確是難免的，

本來中國軍隊從來就不會自食其力，況且中國軍人多半是以當兵為職業的，有正常的軍餉，就是軍隊，若是沒有軍餉，就會變而為匪，這是事實，無庸諱避的，若說招撫與收編的話，究竟他們是不是「抗戰」軍隊，受過相當訓練沒有，主管官在過去與「蔣系」關係怎樣，這無須詳細探索，明眼人一看他們的軍容，軍紀，風紀，就會洞澈一切了，（這裏要聲明一句，不能說這些軍隊完全是不好的，有的是因為環境所趨使，而變更了軍隊的原質，也是有的），

二 軍費籌措之困難

在新中央建立以後，領導軍事的最高機關，有國民政府軍事委員會，把這些烏氣八糟的軍隊，不，是傾向和平的軍隊，通統收編了，這就算是新中央的軍事基礎，就算是鞏固了和平的陣容，但是軍隊完全是國家的消耗機械，僅就餉項和給養，國家每月的担負，最低限度總得好幾百萬，恐怕只有增加，不可再減了吧，且把新中央的財政收入估計一下，關於國家收入預算，本京及蘇浙皖三省，打算五六百萬，上海約三百萬，華北總不到二百萬，武漢方面至多一百二十萬，就是這個數額，已經是費盡財政當局運籌措置的苦心了，但是根據現有的行政機構，恐怕也需二千萬才够分配，以現有的收入，絕不敷出，如再加上龐大的軍費，一定是超過預算，這也是事實，雖然現在沒有正確的數字統計可資參攷，

這是很矛盾的事實，既是需要軍隊來建設新中央的軍事基礎，又無相當的軍費，這樣的軍事基礎與企圖，一定不會建築完固的，再說明顯一點，想靠這些軍隊來餓着肚皮效忠黨國，建立和平陣容，這都是自欺欺人，本來，中國經過了二十幾年的內戰，到處都是游勇散兵和非正規的小股軍隊，就散失了的槍枝來說，一般農村以及窮鄉僻壤裏的農民都有自衛的武器，就一般人民來說，在三十歲以上五十歲以下的勞苦羣衆，總有半數以上參加過兵役，只要你有正當的名義和軍械，那末，所謂「營混子」「拖家子」以及販賣人口的招募委員都會投機，趨炎附勢的歸依你的範圍，如果你的勢力減消，或是軍餉不足，馬上他們就會另謀出路，不，就是為了軍餉無着，不是潰散，就是拖到別處去了，

如果靠這般軍隊來維繫某一局面，這只能暫時的，絕對不能持久的，因為中國軍隊的成分，都是不慣勞苦，不是生產，沒有國家與民族的觀念，所謂烏合之衆所組合的，國家與民族間有了這末多的烏合之衆，完全依賴國家的餉項維持個人的惰性生活，自然，國家社會的經濟，只有日趨困乏，因為是國家社會的經濟日趨困乏，結果更產生了廣大的「準士兵」和失業的羣衆，中國有句成語，「討飯三年懶做官」，如果把這話來旁證一般士兵的惰性生活，也可說「當兵三年懶做事」了，這的確是一般「行伍」的心理，以為典賣了生命，難道不能混一份糧餉嗎，

總而言之，一個國家當財政支絀的時候，仍然採用過去募兵制度，及收編游勇散兵的方式，來建設新的軍事基礎，這絕不是長治久安之道，果欲長治久安，只有利用軍隊，從事生產，再沒有較好的方法來補救了，所以總理早就訂下「兵工政策」，就是要軍隊來生產，以減輕國家社會的担負，不過兵工政策，只能適合於工業社會，若照中國目前的需要，只有化兵為農，化農為兵，兵農同化，而實現「兵農政策」，一面增加農業生產，一面減少國家消耗，比較兵工政策，洽合於現實一點，

三 農村經濟之崩潰

中國是一個農業國家，中國農民約佔全人口的百分之八十五，中國之社會經濟是建築在農業經濟身上，農村之治安問題，也就是中國的整個社會問題，近十餘年，中國農村一天崩潰一天，這是因為受了中國歷年的內戰，和共匪騷擾的影響，以致一般農民感受農村之不安定，老死溝壑，壯散四方，結果，一面是減消了農村的生產力，而不能供給都市的需要，一面是農民都集中到都市，而形成了都市畸形的發展，另一方面則增加了具有最大銷耗力的士兵集團與遊擊匪共，三者循環，互為因果，而演成了愈趨紛亂的中國現有之局面，

倣自中日事變以後，中國的重要都市被日本軍事佔領了，一般農村全放棄在所謂「抗戰」的實力掌握中，於是中國社會，形成都市與農村的對立，在都市中人口過剩，感受着一切原料的缺乏，所以各市區都鬧着嚴重的米荒，這就是一種明證，在農村裏到處鬧得兵連禍結，水旱頻仍，生產效率的低減與薄弱，同時與都市隔絕，失掉了經濟的調濟關係，

在現環境之下，要怎樣恢復農村與都市的關係呢，如任中國農村長此紛擾下去，永無寧日，一般都市都陷入孤立狀態，永遠與農村隔絕，那末，我們就無話可說了，若欲節省國家財力，穩定軍事基礎，復興農村經濟，開展和平局面，我們只有一條出路，就是實施「兵農政策」，臨時的對策，就是派遣軍隊，一面佔據和平邊區，實行農業生產，同時另派軍隊散佈和平區各農村內，協助農民生產，一面編練兵農自衛軍，並組織兵農產銷合作社，以供應農村與都市雙方之需求，果能如此，那末，不僅軍隊可以自食其力，同時也就增加了社會生產，減少了國家担負，並且還可以健全農民組織與自衛力量，減絕了匪共的根據地，這是樹立中央軍事基礎的新標準，也是推進和平以期於全面實現的新政策，

四 兵農同化的根本思想

一種新的政策產生，當然有她的經濟背景，也就是拿她來適合時代的需要，「兵農政策」是基於「兵農同化」的思想而產生的，兵農政策是一種新的經濟體系，而兵農同化是一種新的經濟思想，一面是這種新的經濟思想，一面是適應軍事的需要，一面是想促進農村的復興，

什麼叫做「兵農同化」，她就是「兵農政策」的抽象名詞，他是包含了「化兵為農」「化農為兵」兩種重大意義，而歸納為「兵農同化」「兵農一體」，就是想達到中國「有農皆兵，無兵不農」的一種思想，

怎樣做到「兵農同化」，那末也要經過兩個階段，再進到兵農同化的階段，

㊀化兵同農 所謂化兵為農，就是將現有的軍隊，強制執行地參加農業生產，不過也有急進與緩進之分，

a、急進的——是利用戰時軍事上的剩餘時間及兵力，就戰區或駐防區（也可說是和平邊區，適來均無戰事），農民所放棄之耕地而繼續農作，

b、緩進的——是利用各駐在地一帶之荒山空地而加以軍事作息時之勞動力實行農業生產，或協助農民生產，

㊁化農為兵，是想使全國農民一體有經常的軍事組織，於農作剩餘時間，從事軍事訓練，使中國大多數的農民，「勤而為兵，靜而為農」，

㊂兵農同化，這是化兵為農與化農為兵的最後階段，她的意義是想全國沒有一個兵，所有之兵都與農民同化而為一體了，如果需要兵，全國農民就是兵，既可減少國家的軍餉的担負，又可增加全國的兵額，本來，中國的兵是由田間招募而來的，如能兵農同化，那末兵就歸到農村，

有人說，軍隊是一種流動的集體，是一種消耗的集體，無論戰時或平時，都沒有一定駐紮的地位，不像農民是耕作固定的土地，有時間性的生產，如果軍隊從事生產，那一定是勞無所獲，仍然是不會自食其力的，這種見解本來不錯，不過在兵農同化的根本思想上，是要在化兵為農的過程中，化流動的逐漸而為固定的，改全部的消耗而為最低效率的一部份的生產，一面強化軍隊參加農業生產的生產力，一面由廣大的農村次第吸收軍隊的生產力，再由雙方的努力，參加與吸收，漸次而達到「有農皆兵，無兵不農」的兵農同化的目的，那時，根本用不着軍隊，沒有軍隊，無論其為固定性與流動性了，凡是一種思想，只要能逐步的實行，總可成為事實，達到目的，這也可說是總理的「知難行易」的精神，

五 兵農同化之實施計劃

根據以上的根本思想，如果求其成為事實，試就現有的軍隊組織，與現有的軍事情況，假定以下實驗方式和實施的計劃，

㊀戰時的——在前綫或是和平邊區，假定A縣為實驗區，這裏的農村一定是十室九空，田畝荒蕪的，負担這區軍事與實驗的長官，必須兼具農業知識，除利用地形配備軍事外，——須顧慮該區農作之現有情況，某項應繼續栽種，某項應急於收穫，

㊁絕對保存農民住宅及原有農具，以便繼續農民農作，

㊂保護農村原有之牲畜及畜牧蠶桑等副業，不得無故傷害，

㊃要能指導全部士兵繼續逃亡之農民，操作尚未完成之農事，

這樣，邊區的農村，雖已陷入戰時狀況，邊區農民雖已逃避一空，而經軍隊入駐該區後，就能維持該區內的農業生產不受戰時影響，再，無論其收穫時期及成效，務求利用軍隊之剩餘時間與勞動力，或調遣一部份的士兵，專負繼續農作之任務，

㊁平時的——駐守性或在後方的，其駐劄地以不接近集鎮為原則，最好是利用各村莊之廟宇祠堂作營房，或臨時搭蓋草房及帳幕，實行寸草寸木秋毫不犯之紀律，以求農村雖駐有軍隊，絕無驚擾情形，除布置防務外，一面派遣士兵協同與農民耕作，如栽種，收割，車水等事，以表示合作精神，更可利用軍事與農作之剩餘時間，建築農村道路，堤圩，鑿井，治水，開墾荒山荒地，以增加農業生產，一面與該鄉村公所切實取得聯絡，組織農民，編練農軍，並隨時隨地企圖農村之經濟的文化的向上，使農業經濟組織，適合於軍事的需要，一切軍事設施，不妨害於農業生產，並能提高一切效率，

㊂流動的——聯絡的或是補充前方的，是不定方式的，他的任務與工作方式略舉如下：

㊀主要的是補充前線的軍事與農業生產力之不足，

㊁担負前方後方輜重運輸與各種聯絡，

㊂組織兵農消費合作社，調濟前後方之消耗品與農產物，

㊃和平邊區之開展（由A縣進到B縣）的預備工作，

再簡明一點說，假定某軍實力是三師人，這一軍的任務是推進和平區的開展與實施兵農同化的工作，工作的區域是A縣，無論對方是游擊隊或是匪共，那末這一軍人的分配，以甲師担任「一」的工作，突進到與遊擊匪共接近的地段，一面企圖軍事的開展，一面在戰區內繼續農業的生產，以乙師鞏固後方，担任「二」的工作，協助後方農民生產，組織兵農軍，以丙師担任「三」的工作，而以一團補充甲師之軍事，另一團參加「一」的農業生產，再一團担任流動，聯絡，運輸，及調濟等事，如能獲得軍事的開展，那末和平邊區可由A縣而擴充到B縣了，至於軍隊的分配，甲則由丙師改任㊂的工作，甲師仍駐原地，招撫流亡的農民，並進行㊁的工作，乙師在原工作地段內，因該地農業狀況日有進展，自必有一部份士兵為該段農村所吸收，與該段農民發生同化，如放棄㊁的工作，勢必補充其他軍隊，（譬如補充一團，）即被農民同化了一團，另加以調整後，而改任新的㊁的工作，如此輾轉遞減，是即「解兵歸農」減消軍隊於無形，

自乙師士兵之一師參加A縣農業生產後，在農村方面的經濟組織，勢必起了重大變化，因為一般佃戶及小的自耕農自己經營的土地面積有限，甚至不能維持自身與扶養家屬，自有聯合耕作集體經營的趨勢，一面又因兵農軍的組織，更有協同耕作的必要，那末今後的農村，一定會演成下列各情況與結果，

㊀收容了相當的士兵人數，增加了生產力，

㊁變更了原有的經濟組織，產生了新的經濟體制，

㊂採用新的農業技術，改造了土地與開拓的新地，

㊃一面保存了土地私有制度，一面收獲了公營效果，

華北僑務概況（一）

陳以益

一 華北僑務之重要性

華僑省籍，向以閩粵占大多數，而僑胞往返口岸，則以廈門，汕頭，廣州三處為中心點，是以談僑務者，輒重南而輕北，然日本朝鮮及西伯利亞華僑，則皆魯冀二省之籍，僅西伯利亞僑民約計已有三百萬人，共數足與南洋相頡頏，朝鮮華僑約計十萬人，日本國內約三萬人，僑胞出入口岸，陸路有山海關，水路有天津，青島，煙台，威海衛等處，華北僑務，殊未可忽視也，僑務委員會有鑒及此，本年六月十四日常會公推鄙人調查華北各地僑務，鄙人於是月十五日接到會函，當即籌備旅費，（旅費概歸自備，不支公款分文）整裝就道，廿五日由滬赴青，由青而濟，而平，而津，復取道大連經威海再至青島，至八月十八日離青返任，此行結果，知華北僑務日趨重要，蓋近年由津青等處赴滿僑工，年達百萬，（去年一百○一萬本年豫定招足一百四十萬）大半春往秋返，（例如民國廿四年僑工入滿共四四四，五四○人，離滿計四二○，三一四人）以一人勞働所獲活共一家，而僑政則尚無管理機關，茲將調查所得，津青兩處本年上半年出境僑工統計及歷年比較製表列左，

（甲）由天津赴滿僑工統計表

月份	人數
一月	一六，五八一人
二月	四七，九〇三人
三月	二〇九，二五二人
四月	九二，八六四人
五月	四八，四七〇人
六月	二三，六一九人
總計	四三八，六八九人

（乙）由青島赴滿僑工統計表

職別 月份	一月	二月	三月	四月	五月	六月	合計
農林	一，一七二	一，九四六	五，八五七	三，二六六	二，六八八	一，八八一	一六，八〇九
漁業	四	三七	二三	七	二	四	七七
礦業	一，二〇六	二，九一〇	七，四三二	二，〇八一	一，九六〇	一，三一七	一六，九〇六
製造	五〇八	二，七九八	一〇，一五二	三，二五七	一，八八七	一，〇七九	一九，六八一
土木	二二九	一，五三七	七，三〇〇	四，五二六	一，五四五	三四五	一五，四八一
運輸	九〇〇	三，〇六三	四，九六九	一，八三九	一，四五五	八六五	一二，一九一
雜役	六〇七	一，八七七	四，四七四	三，〇一四	二，三二一	一，三七九	一三，七六二
商業	一〇三	一六一	三〇五	三一五	二三四	二四〇	一，三五八
計	四，八一八	一四，三二八	四〇，五一二	一八，三〇五	一二，〇九二	七，一一四	九七，一六九

（註）截至八月底止計一一〇，九七〇人

（丙）青島出境僑工比例表

民國	由青島赴滿僑工	各口赴滿僑工總數
廿三年	三五，五一六人	六二七，三二二人
廿四年	四一，一五〇人	四四四，五四〇人
廿五年	六〇，六九一人	三五九，七六一人
廿六年	四五，〇〇三人	三二三，五八九人
廿七年	三三，九七六人	四九二，三七六人
廿八年	一九，一六一人	一，〇一二，一四八人
廿九年	九七，一六九人	
計	三三二，六六六人	三，二五九，八三六人

（註）廿三年份自四月起計 廿六年份因事變九月至十二月停止出境 廿九年份係截至六月份之數

僑工省籍均屬山東河北，間有江蘇籍，為數甚微，民國廿三年以前自由赴滿，並無統計，尚有山海關，煙台，威海衛等處，山海關陸路往來雖繁，為數無多，煙台威海兩處更少，鄙人僅赴威海行政公署一詢，據該署總務科長梁秉鈞君談稱，該處每數日有船出口，每船必載僑工數百人，尚雜加以考查云云，查威海特別行政區依法直隸行政院，國府還都後，華北政委會曾向中央請示，奉批威海仍歸行政院直轄，然該行政署，今猶懸五色旗，自談不到統計與僑政井，又會赴北平實業總署勞工局查詢，晤該局科長尹以喧君，據云，該局已製有勞工出境月報表格，尚雜着手調查也，

所得稅的研究（三）

元澤

F 日本所得稅

日本施行所得稅，也有幾十年的歷史，成效倒很可觀，他現行所得稅的制度，和舊時所規定的，沒有多大差異，分三類征稅，一為資本所得，一為個人所得，一為法人所得，各有不同的稅率等級，課稅複雜，最低為百分之一，累進制度，最高為百分之三十六，一九三四年的所得稅的總收入，已達六千五百零七萬七千元，佔全國經常歲入總額百分之十二點二，佔國稅收入總數百分之二十強，

G 印度所得稅

印度在一八八六年，即舉辦所得稅，除了農業的所得以外，對於一般的所得，皆在征稅之列，這幾年來，她的所得稅的收入，每年都有一萬萬數千萬盧比之多，一九二九年至一九三〇年預算年度的所得稅的收入，約一萬萬六千六百萬盧比，比同年的鹽稅收入，約多一萬萬有奇，

四 我國籌備施行所得稅的經過

在滿清快要滅亡的最後幾年，很多人就倡議應該採用所得稅，民國三年一月十一日會公佈所得稅法草案，凡二十七條，第一期施行細則十六條的厘訂，可是，因為那個時候的社會基礎不健全，不鞏固，稅務行政底沒有辦法去實行，結果，民國十年北京政府時代，財政部擬組設所得稅籌備處，準備開征，卒被各省官商反對而作罷，民十六年國民政府奠都南京以後，財政部又有所得稅暫行條例及意見書的提出，也是因為格於種種關係，未能實行，同年夏間，中央黨部，即頒布所得捐條例，和徵收細則，因為徵稅範圍，係限於黨員和公務員，和用截源的方法，故推行較為容易，成績也很不壞，但這祇可說是一種特別捐，不能說是直接稅哩，至民國十八年，財政部復將民三的所得稅條例，和民十的施行細則，加以修正和改訂，然而還是因了環境的阻礙，一樣的不能實行，廿五年七月，立法院將財政部擬訂所得稅暫行條例草案提出，修正通過，並規定十月一日起先就公務員薪給報酬所得，及證券存款兩類，先行實施，其餘營利事業所得與自由職業者，及其他從事各業者薪給報酬所得，均定於次年一月一日施行，事變後，工商業均受損失很大，對於公債及存款利息等稅項，一時不能恢復，現由財政部規定自廿九年四月一日起，先將公務員薪給報酬所得啓征，藉補財政上之不足，以上所說，都是關於我國施行所得稅的經過情形，至於施行所得稅後的優點，及其施行辦法，列述於後，以備參考，

五 所得稅的優點及其施行的辦法

所得稅係良好稅制，這是大家都不敢否認的，茲略說優點如下，

㊀納稅普及——事實告訴我們，中國過去一般的租稅，係僅課及一部分國民的，所得稅則不然，完全是依照國民納稅的能力來征收，除了所得額太低，不及納稅標準的不要納稅外，其餘的均須依照本人收入的多少，來分別負擔納稅的義務，假如以政治上的立場來講，所得稅推行以後，一定可以促進國民和政府的經濟的密切聯繫，增加了不少人民對政治的濃厚興趣，同時更加可以藉此來輔助民治主義底推進，使每個國民，肩負起國家興亡的重任，

㊁負担公平——國民納稅的能力，因貧富而不同，所得稅根據人民能力做標準，用累進稅率酌量增加有錢人的義務，所得多的納稅就多，所得少的納稅少，假如一無所得或他的所得不及納稅標準的，則根本不要他負擔納稅的義務，這是很適合財政平衡的原則，因為政府將所得很多的，酌量拿出他的剩餘，轉移開發國家的生產事業，直接間接來維護多數的貧民生活，減削社會上貧富懸殊的畸形現象，充實國家的力量，調劑人民生活，對公對私，都有利益，還是很公平的，

㊂收入穩固——所得稅在一定時間內，均有很可靠的收入，國內的各種經濟財源非常豐富，如礦產，水利，營業，存款等，這種種財源，都能够繼續去發生所得，國家因此也能够得到穩固可靠的稅收，何況科學越進步，生產事業，社會經濟越發達，所得稅的收入，也隨之而循序增加，故政府沒有不希望每一個國民的實力雄厚，使國家經濟樹立了堅定穩固的基礎，

㊃富有彈力——所得稅富有彈力性，能够應國家的需要而伸縮自如，在國家沒有事情的時候，可以盡量的減低稅率去培養人民的蓄集力，假如國家有事，遭過非常時期，便可提高稅率，以應國家的需求緊急的費用，這不是具有充分的彈力嗎，說完了它的優點以後，現在應該說所得稅施行辦法了，

㊀課徵的範圍——我國幅員大，人口多，統計既不周詳，交通也不太方便，假如對於一般的所得都課稅，在事實上，未免辦不到，故在可能範圍內，還是先將某幾種所得個別課征，俟所得稅暫行條例辦理得有相當成績，然後才逐漸推廣，所得稅暫行條例規定課征範圍分為三類，如第一類，營利事業所得，如公司，商號，行棧，工廠，或個人及官商合辦的事業，和一時營利事業的所得屬之，第二類，勤勞所得，如公務員，自由職業者及其他從事各業者薪給報酬的所得屬之，第三類，非勞力所得，如證券，存款，公債，公司債，股票及存款利息的所得屬之，

醫學常識

母親須知

怎樣注意學齡兒童之衛生
慎防食慾減退 務使大便通暢 更須睡眠充足

兒童達到學齡，就要入學讀書了，這個時候的兒童，已經不是在父母的懷抱中了，在父母懷抱中的隨々便々的嬉戲，一變而成為新的有紀律的團體生活，這樣的環境變遷，會容易給孩子們的精神和肉體以影響，雖然這影響不一定是有害於孩子們的，但是為要使孩子們有健全的，完美的養成的希望，做母親的在這個時候，應該對於孩子們生活加倍的注意。

食慾方面

孩子們由家庭生活轉變到學校生活的時候，第一個因為新的趣味的激奮，和從來所不會有過的顯得大量的課程充塞進腦子裡，這樣重的負担使他們易於疲勞，由緊張到疲勞的精神會影響了孩子們的食慾而使之減退。

此外，或因用功過勞，或因早晨起得晚了，急於到學校去，而沒有吃早點，到晌午下課的時候，已經過饑了，如果再急於食後去上午課，因為胃內一度空虛一度脹滿最容易受損傷。

大便方面

在學校裏的有紀律的團體生活會使孩子們的行動都漸々的有了時間的限制，假如食慾方面因為時間限制而受了影響，胃腸的機能起了異常狀態，相隨着大便也會發生障礙，加之校課之繁忙，用腦過度，更容易促成大便秘結的病症。

當這學齡期間的兒童，最忌的是大便不能通暢，因為大便不能通暢，腸內的障礙得使鬱血生毒，此種毒血最能影響腦力的健康，一個腦力遲鈍的孩子，他的未來的前途是如何的可悲啊！

睡眠方面

孩子們在睡眠的時候，往々有驚喊或哭笑等現象，叫醒了問々，他們不是說在夢裡跑跌了，便是什麼惡獸在追逐他，這樣的現象多半是因為孩子們脆弱易感的腦經々過白天校裡緊雜緊張的課程所追迫，這樣的睡眠，簡直有等於無。

如果孩子們再有吃不下飯，拉不出屎的毛病，更易有睡不着覺的現象了，孩子們白天所用腦子所耗的精神，全賴睡眠給予補充，如果有這樣現象的時候，他們如何能負擔呢！

若素為多種活性酵素，維他命，各種無機鹽類及其他珍貴營養素的複合劑，內容複雜，故其效能也異常偉大，功能輔助消化，增進營養，補腦安眠，潤腸通便，促進代謝作用，助長發育。故小兒服之，可矯正一切病患，如食慾不振，大便秘結，睡眠不安，宿食不消，面黃肌瘦，發育遲緩等症。常服並可獲得驚人之效果，有兒童之家庭，不可不常備若素，以保障兒童之健康也。

『若素』各地藥房均有代售，如貴地無處購買，可寄款至上海南海路一七六號若素大藥廠，當可將藥寄上。

『若素』價目。二百片裝每瓶一元六角，三百片裝每瓶二元三角半，一千片裝每瓶七元三角。郵費。每瓶另加三角五分。

經驗談

小朋友的身體衰弱
—由若素維護—

我是一個十多歲的青年，住在浦東莘賢，只因水土不服，我一身衰弱，消化不良，前聞友人說，貴行有『若素』藥品，有極大功效，後託友人在申代購數瓶，服後，果然奇效大著，身體日漸轉強，使我精神大振，恢復我的健康

徐鴻臨上

長篇漫畫 米畢子

預防傷寒・赤痢
最新安全內服藥

『海特洛根』

海特洛根為最新絕對安全的預防傷寒，赤痢的內服藥，無注射劑的副作用，如劇痛，發熱，嘔吐，食慾不振等。無論老人，幼兒，孕婦，或心臟病，結核病患者均可安心服用。服法簡便，售價低廉。函購每瓶連郵費三角。

上海南海路一七六號 若素大藥廠

星期特輯

關於泰越問題

容

在日本急遽實行南進政策之時中，荷印、泰、越各國環繞着的南太平洋，無疑地已掀起了巨浪，不過在目前日本南進政策正順利地進行的時候，同處於南中國海的毗鄰的越南和泰國，却形勢洶洶的大有戰雲密佈之概。此種局勢之轉移，似已將亞洲變成了東方的巴爾幹，不容我人忽視。

泰國於本月十四日向越南提出三項要求，須越南立即重定兩國疆界，以湄公河最深之海峽為界線，並迅將島嶼四十餘處移交泰國，以東北邊境之浪勃剌邦區域及中東邊境之巴克西割讓於泰，至在越南西北老撾領土內之泰族，則應担保其安全。如果法方拒絕，那末本年六月十四日在泰京孜瑰宮所訂的法泰互不侵犯條約，便將廢棄。而在此項要求之前月，即八月間，據傳日本已向泰國提出四項要求，其內容為一、日本在泰國建立海陸空軍根據地；二、日本有利用泰國鐵路之權；三、日泰締結互助協定；四、日泰陸海軍密切合作。日本的向泰提要求之是否事實，我們姑置之不論，至日本之是否壓抑泰國向越南提領土要求，却值得討論。

從歷史上講，泰越之間確有着一筆舊帳。蓋法國於一八四四年要求泰國割讓湄公河東岸之地，泰無力拒絕，遂允以該地為中立地帶，迨至一八九三年，法國又以軍艦進迫湄公河，向泰提出割地通牒，重申割讓湄公河東岸之要求，並要求賠款三百萬法郎，泰以不勝其砲艦政策，終予屈服。一九一七年，英法又復簽訂密約，迫泰俯從屈膝，致泰喪失湄公河東岸之地及泰東部沿海與東北部的老撾，東埔寨等地，從此泰越雙方的關係，迄未見好轉。但到今次歐戰以後，泰國感到自身地位之可慮，抑經數月之談判，同時與英法日簽訂互不侵犯條約，盼望三國均尊重泰國領土之完整，以促進世界此一疆地之和平，迨歐局急轉，法國投降，越南情勢趨於緊張，而泰國為針對現實計，乃加強對日的友好，一面派遣使節團，由國防部協理鑾蓬裕率領赴日，一面則調遣軍警開駐南部合艾，宋卡等地，增厚亞蘭兵力，並以重兵防守接連越南東北部一帶如戈叨，烏汶等地，這些舉動，實在是泰國向越收回失地之先聲了。爾泰國報紙之大倡「收回失地」之論，也隨之高漲。越南當局鑒於形勢的惡化，自願以湄公河東岸之四十三小島劃還泰國，重新勘定疆界，以免彼此邦交發生裂痕，此為兩月前事，可是泰國顯未能滿意的。暹羅之需要向越南要求收復失地，是經於八月十九日邊境各地十四府在盤谷會議決定的，其出自全民一致的要求無疑，而其強硬之態度也正如匈牙利對付羅馬尼亞一樣。

不過據十八日的維希電訊，法對泰國的領土要求，態度至為堅決，拒絕考慮，至法泰前締結之不侵犯條約，日內也將發生效力，而另據十九日訊，法對越南的聲明，也重復提及。法對越南之是否能確保，固是問題，而其對泰之發出如此聲明者，是否足以使泰受威脅，倒是可注目的問題。不過泰國之要求，必然的會促成日法的友好，這是無疑義的。而泰國民族之自覺，實足以為東方弱小民族之表率。這結果不是別國的損失，無疑地又是予重慶以嚴厲之打擊！

黨訓團生活片斷

杜若甯

中央黨務訓練團已於十六日開始訓練了。二百多個學員開始生活在一個新的環境裏，因為他們離開學校已有了相當長的日期，所以起先幾天未免覺得一些生疏。可是，他們的毅力馬上克制了所有的困難，經過三四天後，便馬上走入正軌了。關於他們生活的瑣碎情形，想是讀者所樂聞的，這裏特地紀錄數段，報告給本報的讀者。

升旗和降旗

當天色還是漆黑全體市民還逗留在夢境的時候，黨訓團的號兵便「嘀嘀諦」地吹着起身號了。每個聽得這號聲後，習慣已使他們絕不貪戀這溫暖的被窠，很迅速地穿了軍裝，紮好裹腿布，把床鋪整理得整齊清潔。在開始的幾天裏，許多笑話當然難免會發生的，譬如說，有幾位學員的裹腿要請人代勞，枕頭底下會發現一兩塊月餅或吃賸的東西，可是現在這現象已絕對沒有了。他們打裹腿迅速而整齊，自從隊長命令宿舍內不准放置書籍和物品後，現在除了一床被褥，上面覆了一層白白的床毯外，可說已別無長物。

在加速度的洗漱後，升旗號又在吹起來了，這時天空還剛有一點魚白色，二百多個草綠色的影子在操場上排了整齊的隊伍，軍樂隊也帶了燦爛發光的樂器來了，於是在奏樂聲中全體學員都嚴肅立，同唱黨歌，升旗時，軍樂又吹奏起來，全體學員都嚴肅地舉手行敬禮，這時，秋天的朝陽剛剛爬上旗桿頂上。

午後六時，大家又照樣地舉行降旗禮，禮節的隆重正和升旗時一樣。升旗和降旗後還齊呼口號，二百多個伸起了的拳頭正表示着新生中國的力量，雄壯的口號正表示新生中國的呼聲。

一天的生活

每天清晨在升旗之前全體舉行早操，所操的是褚民誼部長所發明的太極操，現在全部已教練完竣，每天分節地操習。

六時早餐，早餐的時間和午餐晚餐一樣，每次規定為二十分鐘，在餐前與餐後都要在餐廳前排隊，聽口令魚貫入餐廳，先把軍帽脫下掛在指定的鈎子上才開始入座，入座後還不能馬上進食，一定要等候「立正」的口令後，再坐下開始進餐。早餐是用粥和饅頭，此外還有四碟小菜。午晚餐是四菜一湯，兩葷兩素。米和菜是由學員會同廚房合辦，每中隊每天推「值日公差」一人負責這樁事情。

每天從七時半至十一時半的四個鐘點，完全是上講堂等課目，團裏所定的課目非常多，在第一週裏，已有建國方略，建國大綱，民權初步，宣傳方法，合作事業，統計學……等課目，教授的都是中委和各院部長官。每天從二時半起便開始操練，學員中年齡長幼不齊，有的是軍官學校出身的，有的甚至連立正稍息還不懂，不過這現象現在已逐漸改好了，這一方固然是學員們的發奮努力，同時，一部分受過軍訓的同學也隨時幫同着教官在矯正同學們的姿勢，在休息時的操場上，還不時見三三兩兩的同學在練習着立正和開步走的動作，幾個老於此道的同學在旁邊發着口令。

學員在課餘還組織各種小組會和座談會，提出一個話題共同討論，每一個小組會或座談會都有指導員在旁指導討論的途徑。

學員在團裏的服裝，一律是軍裝，頭上軍帽，足上裹腿，萬里鞋，腰裏還束着綠色布帶，遙遙望去，只當着是一隊小兵，決不會猜想到他們都是些委員祕書和科長。現在計有學員三中隊，每中隊分兩區隊，每區隊又有三分隊。

夜晚八時半點名入睡，等到熄燈號吹過後，大家便不再隨便高聲談話，安安靜靜地入睡了。一夜甜夢，一直到第二天的天明。

中秋之夜

黨訓團的團長是由汪主席兼任的，在中秋節的前夜特撥款四百元，充作學員月餅之資，學員們在感謝之餘，便請「值日公差」以半數購買月餅水果，以半數添購菜肴。

在中秋節的中午，便先增了兩個菜，晚上更為豐富，紅燒鴨，鮮魚大肉，滿滿擺了一「條」。（他們所坐的食桌是長條式的，十二人分兩行對坐，有點像寺院裏和尚的坐桌。）承辦這菜肴的大廚房，是名大而實不大，遇到今晚多添了幾樣菜，就弄得手忙脚亂，拿了這，忘了那，到底經不得大場面，學員們嘖有煩言，有了菜，沒有飯，有了飯，沒有菜，結果把吃飯的時間延長了十分鐘，大家才吃得碗底向天。

中秋夜有個好月亮，因為不能出去，大家便散坐在操場，披着月光隨意談笑，彼此交換着各種意見。後來一聲哨子聲，大家集隊，開始分發月餅，計每人分得廣東月餅一枚，生梨石榴各一隻，糖和陳皮梅各兩塊，於是大家再在大操場上開懷大啖，有的在高歌寄懷，有的在低頭凝思，而個個人都是那麼高興和活潑，懷鄉病不知丟到那裏去了。

方言大會

這次受訓的學員是集各地的黨員而來的，所以北至故都，南至百粵都有人參加，因為地域的不同，所以方言也因地而異，大家齊集一堂，同鄉間都用鄉語對談，宛如開了一個方言大會。

開始的幾天，大家因了言語的隔膜多少還帶一點陌生，現在大家已一見如故，暢談起來，都是滔滔不絕，最大的原因當然是以大家信念的一致和思想的共通為最大的要素。

在各種方言中，以北京話，上海話和廣東話最佔勢力，（這裏所謂的勢力是以操這種口音者的數量多寡而論）在休息的時間，地方色彩更為濃厚，有的在哼京調，有的在唱廣東戲，他如申曲大鼓蹦蹦戲之類，也無不有人當作口頭消遣。

最為苦悶的是幾位不懂「官話」的廣東學員，非特教師講課不能暢達，就是連上操時的口令也弄不清楚。開始時只得以筆代言，現在已好了，非特「官話」已能聽，而且和同學對談也絕無阻礙，這一點，是值得欽佩的。

烽火圈外（上）

——南行漫憶

李漢人

遠離烽火之威脅，越南的人們，正安排着幸福的生活：在熱帶的樂園裏，於那灰白色的法國郵船抵岸後，平添了數百張陌生的臉子，我是最不幸福的一個，當我站在車站的牆角，如貓兒一般嗅着自己的手足衣襟時，好像還可以嘗到一陣血腥的氣味。人們的懷疑眼光，有意的落在這個不幸福的客人身上。

「盎統！看木獨息？」

邊處來的，可憐的人！

七八個陌生的人，圍上我來了。看，他們的衣服全是雪一般潔白的，而且完全是用竹織維織成。袖子如烟筒口那樣圓得出奇，黑蓬蓬頭髮下，那黃得發赭的頸項，被那如煙筒口一樣圓的衣領圍上了。我真的有點不明白，為什麼穿上這樣不規矩衣服呵！他們呢，也是奇的怪地望着我，那如病鷹一樣的眼睛，望得使我發慌，有兩個打着使我聽不懂的鬧音亂指一頓，最後一個是打着半鹹淡的廣東話向我談，使我一時無法應付，我這時真感到有點頭痛。

「我是從中國來的，還兒往堤岸有多遠呢？請你們告訴我！」

我自信我的話發音很正確，而且又非常清楚，一字一句的安排得很適合，決不會有太快或過慢的弊病。那是很容易聽懂，而又極使人感到愛悅的技巧的說話，但出乎我意料之外的，那陌生的人却一點也不懂。

「我是從中國來的啊！」

「……」

「你們懂得麼？我是從中國來的。」

黃色的臉向着我呆笑，如野獸一般，口角流着血紅色的水沫，不絕的學着「盎統，盎統」，很沒道理的，頭也不回，棄我而揚長去了。

「唉！不中用的安南人」。

我還樣的向他們的背後罵了一句心中苦悶到極點。於是我沒有一點聲息地，坐在車站的長木椅上。

「唔！他們都是幸福的。」

我眞的有點生氣了，我越弄越不明白了，究竟中國人有沒有國家呢？中國人是不是人呢？於是，我想起這邊中國的領事先生來了。在異國，領事先生眞是有點使人會特別記着的。

一想到領事先生，我似乎快樂了一點，心上便有打算了，護照，身稅紙，旅行路線，居住地方，甚至旅費的預算，每日工作的準則，一飲一食，該買一點應用東西，該遊覽那一處有意義的風光地方，……計算起來差不多就有百數十樣，而現在連一樣都沒有解決，但這些困難，相信領事先生都可以有辦法解決的。於是，精神也愉快得多了。這時，正從西貢開來一列向晚的火車，車站的月台上站滿了各色各樣的人，有高鼻子的，有四肢短小的，有黑色皮膚的，也有黃色眼睛的，他們都打着不同的語言，穿着不同的服裝，好象也懷着不同的心情似的。但市城的應有擾雜，哄動，擾鬧，就是在這些不同的各樣聲色動作上組成的。

康派尼森林中的法德悲喜劇

（郁郎譯）

康派尼森林的悲劇，早經電訊報道；然而語焉不詳。這裏是一篇刊在Time雜誌上的詳盡的記述，使我們對於這一場法蘭西的大悲劇可以看到一個更清晰的形相。歷史是無所謂「明日黃花」的，請讀者不要忽略了這一篇重要的史實吧。

在荒野的康派尼森林裏，空氣幽靜異常，記者站在古老的餐卡2419D號旁邊，祇聽到啄木鳥啄着山毛欅樹，的的作聲。六月天下午的陽光灑遍荒野和曲徑。這是禮拜五，一九四〇年，六月二十一日。當正正三時十五分，德國夏季時間，從一輛停在幽徑末端的大汽車中，走出一個小個子，帶着猫兒般的步伐跑上來。他就是這幕「歷史劇」的主角阿多爾夫，希特勒。

希特勒還是第一次「光臨」康派尼森林，這森林有着濃厚的歷史意味，這裏法王路易十四會他底王后曼麗。安來納，拿破崙會他底王后曼麗。路易；五百十年前，法國民族英雄聖女貞德在這裏給北部地大公爵擄獲；最近的，二十二年前，德國代表團在這裏向聯軍統帥福煦元帥乞和。希特勒一下車，當前的是一面紀念碑，可是一柄穿過一隻德國鷹的石刻已經給德國軍旗遮蓋了。『紀念英勇的法軍，國家與正義的保衛者，光榮的自由戰士：……』的碑文，也給卍字旗遮了。

希特勒向紀念碑凝視一下，不做聲，慢步跑完了這二百碼的幽徑到林裏來。他穿着兩行紐扣的灰色制服，在胸旁的口袋外掛着鐵十字章。背後隨着六個納粹德國政府最高的官員：戈林大元帥，穿着深藍色的空軍制服，右手拿着大元帥杖；德軍參謀總長季德爾上將，穿着灰色的制服，軍帽戴得斜斜；德陸軍統帥布魯察上將，穿着深藍色的制服，也拿着大元帥杖；納粹黨副領袖希斯，穿着灰色的黨制服；外交部長里賓特羅甫，穿着灰色的外交官制服。當他們在三時十八分行抵林中時，希特勒的帥旗便高舉起來。在旗杆旁有一大石碑，碑上刻有法文——「十一月十一日，在這裏，自由的法蘭西人，屈服了德意志帝國罪惡的傲氣。……」他們都行近瞧瞧，不發一言。（翌日，這石碑便被移去）。在兩段銹爛的鐵軌旁邊，另有一小石碑，碑上祇刻着：「德國全權代表團」字樣，

在這鐵軌上，一九一八年，十一月八日至十一日間停放着2419D餐卡，招待向福煦元帥乞和的德國代表團。這回在同一的餐卡，竟來一次歷史的重演，可是一切都相反了：這回德國卻居着戰勝者的地位。

在一星期前，德軍的工兵隊特意從離康派尼森林七十五里的博物院裏把這卡搬到林中來，安放在二十二年前的原處，好讓希特勒來扮演這幕「歷史劇」。

在餐卡前，他們談了約兩分鐘。希特勒便急速地跑上餐卡去。那時是下午三時十五分。

從餐卡窗望入去，見到希特勒坐在當年福煦元帥所坐的座位，而對着福煦元帥的半身銅像，左右分坐着戈林和季德爾，桌子兩端又分坐着布魯察和希斯；李達和里賓特羅甫。其餘靠近桌子的一邊放着四張空椅子。

下午三時三十分。四個法國代表在林外幽徑的道口下車。他們是：查爾士。亨脫斯嘉將軍，穿着棕黃色的制服；空軍少將巴芝烈，和海軍上將李勒鄂，穿着深藍色的制服；會任法駐荷蘭大使的里安。諾爾，一個年老的親極權主義者，穿着整齊的禮服。他們瞧了一瞧在道旁給卍字旗遮蓋了的紀念碑，急急地，在三個德國軍官引導下跑到林中來。

站起，行起拘謹，生硬的禮節來。希特勒向每個代表行着納粹的舉手禮；戈林和李達舉起元帥杖；布魯察和季德爾行着陸軍舉手禮；希斯和里賓特羅甫行着納粹舉手禮。法代表們一一以陸軍舉手禮回答。

希特勒和他們相繼坐下，跟着向季德爾點頭示意。季德爾便吐出沈重的聲調，用德語宣讀下列的希特勒底宣言：

『一九一八年，十一月十一日，在這卡中，德人開始受苦難……一九三九年，九月十三日……英法等向德宣戰。到現在，法方要求德國提出停戰條件……

『有歷史性的康派尼森林，被採為簽訂條件的地點，是適合的報應，蓋這裏曾有法國歷史不光榮的一頁，和德人多年的恥辱在也……

『法國經過幾次英勇的浴血抗戰，經已崩潰，然德國對此勇敢的敵人所提出的條件，不欲含有侮辱之意……』

下午三時四十二分，希特勒起立，又行納粹舉手禮。出餐卡乘汽車離去，除了季德爾之外其餘五德領袖都隨行。儀仗兵的樂隊大奏軍歌。

季德爾和四法代表繼續在車內討論停戰條件。

下午四時二十六分，太陽已下山，法代表便離餐卡，到附近的營幕去。這營幕是特別給他們預備的，那裏有張桌子，四張椅子和一個洗手盤和架。一部軍用電話已架好，準備他們和波多的法政府領袖貝當元帥通話，當四代表坐下，細論這三十頁的法文本條件稿時。季德爾也離開到林中散步去。

他們祇有二十六小時的時間去考慮。晚上，四代表乘汽車行了五十二里路，到巴黎一家酒店度宿。翌晨，他們再到康派尼森林去。用着電話逐條條件和貝當政府請示，而逐次向季德爾報告。季德爾很客氣，但是態度很強硬。

下午季德爾通知他們期間快到，亨脫斯嘉將軍和其餘三代表便再到餐卡去。

「當執行我們政府命令之前」，亨脫斯嘉將軍首先發言，「法代表團認為須聲言，法國為勢所迫而停戰後，希望將來談判仍能保持兩大鄰國共存的精神。余為軍人，汝當明瞭此際余之責任。若何嚴重也！……」

季德爾答道，『我承認：你們的聲言……我祇得答說一個勝利者尊重被征服者是光榮的一回事……』

一回兒，李勒鄂海軍上將揩過臉上的淚，提起筆寫下「全權代表」一句法文，接着便簽上他底名字。這時靜寂異常，祇有軋軋的筆聲。時間是下午六時五十分。

專醫花柳 用最新科學方法醫治淋病疳瘡 梅毒橫痃魚口皮膚性病等症 淮海醫院 淮海路九三號（抄紙巷口） A706

鮑正戒煙療養院 前南京特別市戒毒所所長鮑正主持 崗門戒烟戒毒 戒法新穎 設備完善 取費低廉 穩妥迅速 院址：石鼓路三十五號洋房

神針治病 專治男女老幼內外一切疑難大症 地址洪武路八條巷西首一號 吳建成啟 A645

南京鍼灸療養院 門診部 療養部 金針科醫師李靖方 A561

國醫楊伯雅先生 子紹伯照常應診 兒科專家兼內婦科 慧園街十三號楊氏醫室掛號處啟 A738

中醫張仲樑 診所明瓦廊九十八號（原住新街口） A523

陽光醫院 專門產科兼治內外各科 附注 地址評事街166號 電話23076

樵山醫院 專治內科外科性病科 特設電療科愛克司光線科 門診每日上午九時至下午四時 星期日下午休診 出診每日下午 院址中山路二一七號 A593

性病專科醫師 田京復業 洪模 陽萎早洩 腎虧遺精 神經衰弱 各期梅毒 新淋久濁 魚口下疳 博濟醫院 江寧府大砂珠巷

中青齒科醫院 齒科醫師林中青 全齒科 院址遊府西街45號 電話二一四三六號 A553

小兒內婦專科 國醫徐又椿 診所地址 大香爐二三號天壽參藥號後 A603

百齡醫院 花柳病專門 男女性病，皮膚病等一切花柳副症 統治內外產科 女醫接生 院址國府路九號 電話二一三四九七號 A694

厲羣牙醫師 院址：黃泥岡中山路五○八號 A551

利用最新妥善良法——包戒鴉片白麵紅丸 廣通醫院 韓達三醫師 A436

省三醫院 內外科 花柳科 產婦科 小兒科 女醫接生 包戒煙毒 院址碑亭巷二四七 A552

葆初診療所 謝惟仁醫師 統治內外各科 地址昇州路二六三號（糯米巷口對面） A554

國藥瑰寶 調經素 A669

兒童齒科院附設成人部 院址中山北路吉兆營吉兆里三號 A736

擬妻專療

廣東醫院 程立鈞醫師 專門戒煙戒毒 院址中華路府東街 A549

竹口醫院 院長醫學博士竹口文雄 院址洪武街 電話二一三四七 A546

劉浩醫師 地址鼓樓大民會堂對面 A653

中西醫馮端生先生 回京應診 七號門診 A729

楊杰醫師 協和醫院 院址顏料坊79號 A720

國醫推拿科徐希濤 診所復興路 A553